大光報

廣州版
（總社）
社長：陳錫餘

社址：廣州光復中路七十四號
電話：編輯部・・一五七四三
經理部・・一五七四三
營業部・・一八八五
電報掛號・・廣州七四一一

粵南版・・廣東湛江市赤坎光復路
粵北分館・・廣東韶關風度中路九十二號
粵東版・・廣東汕頭市昇平路七十四號
海南版・・廣東海口新華路十一號

今日出紙兩大張
報費零售每份國幣弍萬元（外埠另加郵費）

中華民國二十八年七月七日創刊
新聞紙第二九三七號

律師莫玉裴代梁詠唐向堅如學校鄭重聲明

據稱：「本人所有坐落本市荔灣東路傍自編第一，三，四，五號宅地共一千四百餘井前被日寇劃歸桂園區逆產清理處誤爲孔逆維新物業移送廣東高等法院檢察處偵查業經該處查明與孔維新逆產絕無關係免予查封並函請敵偽產業處理局發還在案詎堅如學校忽于本年三月十二日復在本人上開宅地重貼卅六年二月該校之舊公告署謂「該路門牌第一二五號房屋四週空地係屬孔逆維新產業茲經由敵偽產業處理局核准使用」等語并指定本人前項宅地亦在使用範圍之內并在該宅地四週遍豎該校校址界牌及該校運動場木牌等物至堪駭異查該校此種行爲顯係妨害他人業權茲爲免生事端起見限該校于本年三月卅一日以前將所有宅地內之校址界牌運動場木牌等物盡行除去否則法律解決請代鄭重聲明」等語除標貼外合代登報聲明如右

事務所：西堤大馬路廿八號二樓電話：一四〇八五

律師林芝榮受任本市上九路謙榮布莊暨經理彭永樂常年法律顧問

嗣後如有侵害聘任人信用名譽營業及一切法益者本律師當依法負保障之責

事務所：本市一德西路四一四號二樓　電話：一〇五〇四

太平洋保險公司廣州分公司遷移啓事

本公司定於三月廿二日遷至廣州太平南路卅一號交通銀行內辦公如有接洽事項請移玉上開新址爲荷

電話一三八五七　電報掛號七二七七

江濱酒店召開股東特別會議啓事

逕啓者本酒店現因店務急待磋商謹定于本年三月廿四日（星期三）下午二時假座太平路二〇七號廣東信託公司二樓舉行股東特別會議討論一切重要事宜特此登報週知敬希股東屆時親臨出席或派代表出席爲荷

廣州市房屋救濟義賣券委員會通告

查本會房屋救濟義賣券分銷辦法業經訂定分爲甲乙兩種甲種八十家每家至少認銷一千五百張乙種一百四十家每家至少認銷八百張定期三月廿二日起至四月五日止爲分銷商申請登記期間如有意認銷者希依期向總代理長堤廣州市銀行取閱簡章申請登記并由四月十日起向總代理領券推銷

廣東省警保處招投廢品被服裝具啓事

本處茲有廢品被服裝具一批定卅七年三月廿三日下午二時在本處合作社食堂招商開投凡欲投購商人希於登報日起至開投前一日止前來本處第八科登記參加競投特此公告（章程備索）

東莞袁督師祠產業管理委員會爲發給三十六年度下學期學生津貼啓事

凡我三房子弟現在立案之公私立中上學校肄業者希於本年四月底以前携同肄業證件到本市維新路崇煥紀念中學本會辦事處登記並定於五月二日下午二時在本會檢驗證件以憑核發津貼逾期概不補發

廣州電廠招承修建舊屋工程廣告

本廠現租舊屋一間亟須修建使用茲定於本月廿七日下午三時在西堤大馬路第二號本廠辦事處禮堂公開標投如有意投承商行可於廿六日以前到總務課取閱圖樣修建工程合約及投標章則並繳交押金屆期參加競投

廣卅七總字第一六二七號
中華民國卅七年三月十九日

廖族聯誼會徵求會員啓事

本會業經籌備就緒擇定廣州市文德路【170】號廖氏書室爲會址凡我族人不分地域職業性別均得參加爲會員入會簡則可到本會索取（遠地函索即寄并得函請入會）希各族人踴躍參加以利會務進行爲荷

主任委員廖淑倫　委員廖秉凡　鳴歐　獻周　穆科　朗如　道德　華揚　炳然　南彬　任存　澤民　漢潛

中央航空運輸公司廣州站辦事處啓事：

啓者奉總公司本年三月四日函飭辦理客票隨到隨售及手續未備登記乘客與啓行循序辦法如此（一）乘客一律隨到隨售客票不限時日即下一個月亦可預售無須登記前致亂號次至已售出客票若干等等情形應向乘客聲明（二）乘客倘有因種痘與防疫注射及未帶足現款各類手續未備者姑予例外先登記以三日爲限但應先付定座票款按照票價半數照繳出給正式收據并於三日內將未備手續辦妥如遇價目調整應以發票之日計價如因故又不願啓行申請退座者准九折退款逾期申請退座者其定座票款概不退還（三）已購客票之乘客不願啓行者照章准九折退票倘公司已定有班機出發臨時因天氣不佳或機件不妥停飛在此種情形下乘客請求退票可十足退還（四）如乘客應啓行而不行者或逾公司退票時間者（廿四小時）該客票即予作廢論（五）乘客購票或申請退票航站應照章辦理乘客不得無理取鬧滋擾喧嘩（六）乘客定座後因故不願預早購票者日後啓行程序與隨到隨售之乘客同樣順客票號碼辦理以符規定等因謹此公告週知

廣州張氏闔族大宗祠孝友書院春祭通告

公啓者我大宗祠孝友書院定期四月十八日即農曆三月初十日上午九時在本書院舉行春祭典禮十一時聯往大金鐘掃墓凡我邑宗人屆時務希踴躍參加每份科國幣一十萬元并祈於四月十七日以前到本書院辦事處登記領取餐劵俾便妥辦除另函通知外特此通告

理事長張發奎　副理事長張瑞貴

教育局立案 嶺東高級科學裁剪傳習所第十四期招收男女生

留英裁剪專家卜一珍主辦

（一）開學日期：四月一號（二）從未學過裁剪者保證一月畢業後介紹職業（三）報名自即日起（四）詳章任索（五）所址廣仁路廿五號

所長卜一珍

附註：本所長著之裁剪大全第六版每部定價二十萬元外埠購買另加郵費二萬

律師周碧釵代鍾炳聲明辭職公告

現據鍾炳君到稱：本人前任職廣州一德東路第八一號如龍運輸行現因不暇兼顧經於去年年底辭職并經將任內經手之一切數目交代清楚自後所有關於如龍運輸行無論對內外之來往賬目及任何事項亦均概與本人無涉茲爲俾各友好週知起見今特委請貴律師代爲將情登刊大光日報鄭重聲明并敬將貴律師爲本人本年度常年法律顧問等語前來合代聲明如右

事務所：文明路一二九號二樓　電話：一六四六八

買屋聲明

茲本局向忠實公司代表人胡持禮購到曲江黨風路二十四號之一中山數[illegible]路一[illegible]上蓋連地四便墻壁俱全左至興隆路右至韶光公寓前至黨風路後至牲畜路爲界定期三月廿五日交易如有華洋轇轕或典當按揭償欠等項未清者務於期前[illegible]妥理一經交易概與賣主無涉除當場標貼外特此登報聲明

粵漢區鐵路管理局啓

律師陳夏代黃榮安堂買屋井遺失上手紅契公告

據稱「憑中譚淑屏介紹買受黃常惠堂黃啓舟前向李遠成買入坐落本市西關源分局段內泮塘五約三巷第二號偏間（梁三姑轉向李遠成買入）相連坐落同分局段內泮塘五約三巷第二號偏間屋後座深闊四至均照登記確定證爲準所有上蓋連地四圍墻壁門樓窗牖一概俱全均經交定立約訂期本年國曆三月廿八日交易如對上開房屋有權利關係及各種債權物權轇轕祈於交易前與賣主黃啓舟理妥井用書面向貴律師事務所聲明一經交易上開房屋即屬本堂所有縱有轇轕亦概與本堂無涉井據賣主稱該屋前座李遠成紅契業已遺失作廢請代標貼外合代公告如右

事務所：寶源路一叁弍號

余燕伯譚超倫余季廉律師代蔭堂黃源買文明路十二號鋪業及騎樓公告

據稱「憑中買受甘成祐自置有騎樓鋪業一間坐落本市東堤分局文明路第十二號上蓋連地騎樓建築四圍墻壁門樓閣間格水電設備俱全四至面積均依土地所有權狀圖說爲準經交定立帖訂期本年四月十一日正午在貴事務所立契交易如對該鋪有任何權利主張或轇轕未清等情希於交易期前與賣主理妥井以書面通知貴律師一經交易上開鋪業即屬本堂所有縱有任何轇轕概與本堂無涉等語除在該鋪門首標貼外合代公告如右

余譚事務所：惠愛中路一七六號二樓　電話：一二七三八
余律師事務所：文明路二一七號二樓　電話：一六四一一　一〇二三二

律師朱安瀾代合興堂買屋通告

據稱「憑中買受周秉均屋業一間（其先父周太和堂周常遺留）坐落西禪段內瑞桂東第十號所有上蓋連地四圍墻壁間格俱全經交定訂期本年四月一日交易該屋如有爭認異議各種轇轕請於交易前聲明向賣主理妥交易後與買主無涉除標貼外請代登報聲明」

朱律師事務所：光復北路二十五號　電話：一三一七三

律師朱安瀾代周太和堂周秉均解除賣屋定約聲明

據稱本人所有坐落西禪段內瑞桂東第拾號屋業一間前曾於本年一月間訂賣與厚德堂該堂經登中正日報聲明買業惟查本件雙方實無交易早經解約現本人已將屋出賣與合興堂經收定訂明四月一日交易合函請代登報聲明與厚德堂前之定約實早經解除以符事實

朱律師事務所　光復北路二十五號　電話一三一七三

律師夏楚章代李秉權李徐松聲明買鋪

據稱本人憑中買受寰球公司代表人蔡均泰祖遺鋪底吉鋪乙間坐落本市陳塘分局段內十八甫路七十九號上蓋連地深闊四至均照登記圖爲準四圍墻壁間格門樓窗戶等一切附着物俱全經落定立帖定期本年四月十日交易如對上開鋪業有主張任何權利者及有轇轕未清情事希於交易前向賣主寰球公司代表人蔡均泰理妥及向貴律師以書面聲明異議否則一經交易概與買主無涉請代聲明等語合代聲明如上

事務所漢民北路卅九號　電話一二八三〇

律師霍崇典代霍貴和買受本市濠畔街阜康里第十一號屋地聲明

據稱：「本人憑中與老敬義祀承人梁綺梅（即老梁氏）老惠賢等買受本市濠畔街阜康里十一號屋地一段深闊四至照登記圖爲準經交定立帖訂期本年三月二十七日立契交易如有對該地主張權利或任何轇轕者務於交易前與賣主理妥否則一經交易概與買主無涉又該屋地老敬義所有上手各契均經遺失一併代聲明作廢」等情前來除代標貼外合代聲明如上

事務總所惠愛中路二〇四號三樓　電話一三四九八號
分所市橋大東路五四號二樓　電話二四六號

羅永榮律師代陳成意堂買屋公告

茲代陳成意堂買受合務堂簡述華所有（前向江海平以陳堉蘭名義買入）坐落本市大東分局轄內萊樹街門牌第拾號吉屋一間上蓋連地面積照登記圖爲準四圍墻壁間格俱全經立帖交定訂期國曆三月廿一日立契交易如對該屋有任何權利轇轕未清希于交易期前與賣主理妥并提出證件向羅律師聲明異議否則一經交易該屋業權永歸陳成意堂所有除標貼外特此公告

事務所：長堤三二六號三樓　電話：一四三八八號

律師劉君厚王匡中代鄭瑞安買受本市逢源中約七十二號之三屋業公告

據稱「本人憑中向昌盛堂馬伯祥馬復興買受該堂於民國卅五年向廣州地方法院投得本市逢源中約門牌第七十二號產業經領執字第一四四八號執照井經稅契登記清楚將該屋分割爲七十二號，七十二號之一，七十二號之二，七十二號之三，四間現將七十二號之三上蓋連地全間賣與本人承受業經交定立帖訂期本月二十六日立契交易如對該屋業有業權糾紛或任何轇轕務須交易期前與賣主理妥井函知本人代理律師查照否則一經交易概與買主無涉請代公告聲明」等語前來除標貼外合代公告如上

事務所西湖路八十六號　電話一〇七六九號

梁宗武律師代滙豐行買第二十八號漢民南路及三十號鋪地公告

據稱「本行憑中與陳同裕堂陳煥宗買鋪地兩段坐落本市漢民分局轄內漢民南路門牌第二十八號及三十號坐東向西所有深闊四至悉照登記圖證爲準經立定帖訂明於本年國曆三月二十七日立契交易如對於上開鋪地有任何轇轕及其他權利主張希於交易期前向賣主理妥一經交易概與本行無涉請代聲明」等語除標貼外合代公告如右

事務所：一德中路二七四號三樓　電話：一六三六八

律師林泉代李彝業堂置業公告

據稱憑中買受順德縣龍山鄉賴合興堂謙受堂代表賴世瑞母賴蔡氏賴啓堅賴啓宇賴劭廷賴啓姚賴百超等前向保按設東賴五桂堂代表賴桂瞻等左四友堂代表左桂庭等承受左合興堂用福記祿記壽記永興堂用丁記財記貴記名義管有坐落中山石岐孫文西路舊門牌二百九十七號改編三百零九號吉地一段（原日鋪業被毀）及騎樓一座井用於左丁記左財記左貴記左福記左祿記左壽記名義登記業經交定準於四月十日交易如對上開產業有任何權利主張希於交易前與賣主理妥交易後概與買主無涉等語除標貼外合代公告如上

事務所大南路九號三樓　電話一二九七一

廣州市秘魯歸僑互助社通告

本社定於四月四日（星期日）下午一時在文德南路口華南中學大禮堂內舉行三十七年度社員大會並選舉下屆理監事希各社員踴躍出席爲荷

粵穗參加第七屆全國運動大會籌備委員會通告

查第七屆全國運動大會決于本年五月五日在滬舉行粵穗選手亟應早日選訓茲特通告本省各縣市運動員倘有符合本會所定之標準暨參加辦法者不論田徑球類游泳拳擊舉重等各得免費報名參加

報名截止日期—四月五日下午三時
預選會日期—四月十日至十二日

主任委員　宋子文
副主任委員　歐陽駒

辦事處：廣州市中華北路七三號廣東省國民體育委員會（選訓辦法及標準函索即寄）

廣東老牌
陳六奇
濟衆水　皮膚水
痾嘔肚痛　活人千萬
癬癩皮膚　外科聖藥

傳新政府人事擬定
副總統人選各黨未提出意見
照目前趨勢可能由文人担任

【本報南京特派員凌雲十九日發專電】據政府方面權威人士透露：國大後政府人事變動，現已大致決定，惟最高當局現正考慮於總統制完成後實現抑先行調整，一俟大選完竣，即依原定人事改制，此一方面，因爲軍事部署有關，同時亦將視國際影響而定，蓋戰時人事之配備，不宜變動頻繁。

【本報南京特派員凌雲十九日發專電】國大會期日近，會前各黨派接觸頻繁，官方人士今晨告記者：目前洽商之主要問題有二：民青兩黨國大代表當選人問題；與副總統人選問題。第一項問題，正由中樞要員陳立夫，洪蘭友，與徐傅霖，曾琦，余家菊等洽商中。陳立夫等曾與徐傅霖晤談良久，但仍無結果，今晚將再度商討，並與青年黨洽商。至第二項問題，各黨派尚無具體意見提出，國民黨方面已決定於廿八日召開之臨時全會中集議，決定推定一人或數人候選之原則後，再於大會期間，將人選問題與民青兩黨交換意見，一經決定，再由代表簽署方式提出。渠並稱：以目前各方趨勢推測，副總統仍將由文人担任。

胡適表示無意競選

【本報特訊】南京十九日外息：國民黨中宣部部長李惟果頃謂：國民黨尚未決定正副總統候選人係預先決定提交國民大會，抑係由國大代表於國民大會上自由選擇。不論國民黨是否正式提名，蔣主席必能獲選爲大總統；惟副總統一席將因國民黨是否正式提出候選人而發生極大之影響，若蔣主席下令國民黨對副總統選舉採取一不理會一態度，則李宗仁，程潛，于右任三角競爭之局，將在國大上展開，雖然此係中國政治史上之奇蹟，惟一般觀察家認爲蔣主席可能採此步驟，至於孫科之態度則係在未明狀態中，傳孫科於三月十七日在私人會上向各立委詢問關於其是否應進行競選副總統之意見，十八日某立委謂：孫科之是否參加競選，將視全國民意及國民黨之意旨而定。

【本報特訊】北平十八日息：北大校長胡適，今否認外傳渠有意競選副總統，及將參加副總統競選。渠於師院對學生講「漢朝思想」後語記者稱：各報所載渠有意競選，都是無根據之猜測，渠稱蔣夢麟先生夫婦應美公使司徒雷登之邀，同來北平遊覽，並非來作說客。胡氏定二十一日飛滬。

【本報特訊】上海十九日外息：此間各民衆團體代表，將於二十一日舉行支持李宗仁競選副總統之首次正式會議，彼等並將支持蔣主席任大總統。

簽提國代二百餘
要求發給當選証
中央提名代表定日內請願

【本報南京特派員凌雲十九日發專電】簽署當選國代二百餘人，今晨訪內長張厲生，要求發給當選証書，張允依法辦理。

【本報南京特派員凌雲十九日發專電】國大即將揭幕，堅不退讓之簽署當選國大代表，已定廿日假太平路百齡餐廳招待京市記者，有所聲明。另政黨提名未當選之國大代表，聞亦將於日內向最高當局請願。

吉省廿縣二市國代廿二名，乘機手續，業已辦妥。

【南京十九日中央社電】今爲國民大會報到第二日，迄晚六時止，計到代表卅人，連昨日報到之十七人，共爲四十七人，來京途中之代表，計一百九十三人，今日申請入場旁聽之各報社通訊社，已達一百卅餘單位。

磯谷廉介解滬監押

【南京十九日中央社電】戰犯磯谷廉介，周霖添，謝則成，朱海楊，嚴明，兒勇等七名，經國防部審判戰犯軍事法庭先後判決確定，廿日押解赴滬監獄執行。

郵鴻恨無翼 不得到遼西
飛機運糧出關 祇能救得肚子 精神却感飢渴

【瀋陽十九日中央社電】此間已兩週未見關內來鴻，蓋惟一可資利賴之空中交通工具，多爲裝運食糧之包機，出關郵件殊被積壓北平，值此一烽火連三月家書抵萬金之時，一般人士咸盼有關方面予以協助。又此間久已不見內各地新出版之報章什誌，此種精神食糧，對文化人之重要性，與穀物並無二致。

蘇機射擊我民航事件
顯係藐視我國主權
外交部昨向蘇大使館遞牒抗議

【南京十九日中央社電】外交部發言人稱：[illegible]中國政府於本年三月廿日，向蘇聯駐華大使館遞交節略，抗議蘇聯飛機射擊中國航空公司之運輸機。[illegible]所指出之抗議，該節略首稱：[illegible]交通部所僱用之運輸機，有「CAT」字樣，共爲中國飛機，至易辨識。因此外交部三月十三日對蘇大使館來照，聲稱：「此項運輸機係不明飛機」等語，深表詫異。該節略稱：對於在北諸省（即中國一九四五年八月十四日中蘇條約所指稱東三省）包括旅順海軍根據地在內，中國有充分主權；該約亦明白宣示，中國交通部所僱用之運輸機，自由在此諸省任何地區飛行，及不受任何阻撓，何況「該項運輸機」三月八日，在青島至瀋陽之航線上，往返經過旅順海軍根據地區域，遭受蘇機追逐射擊之處，係在旅順海軍根據地之上空，南四十五浬之海面，在蘇機追逐時，該運輸機已被逐出，駛向外海，因此，蘇聯大使館來文所稱「曾有不明國籍之飛機侵犯旅順海軍根據地區域」之語，非但與事實不符，且係藐視中國主權。[illegible]中國政府當局[illegible]，我不能不認爲不友好之行爲，[illegible]在中國領土之一切地區內飛行，不受任何阻撓。

社論
杜魯門的演說及其影響

杜魯門總統於十七日在美國國會提出了一個重要的報告。他告訴國會，說歐洲局勢嚴重，要求恢復徵兵和實施普遍軍訓，同時，並且敦促國會迅速完成馬歇爾援歐計劃的立法程序。在這報告中，他拚命攻擊「一個國家」阻礙着戰後和平的恢復；起初，他並沒有說明這「一個國家」是誰？他祇說這個國家曾運用了二十一次否決權；但隨後他終於說出來了：他所指的國家，也就是在一般人意料中底，杜魯門所要「譴責」的蘇聯。

杜魯門說：「…自戰爭結束後，蘇聯及其代表，已毀壞東歐和中歐各國的獨立及民主精神。今日歐洲的危局，也就是由於這種殘暴的行徑，和擴張此舉至歐洲其牠自由國家，而企圖所產生。」「由於歐洲的自由國家，面臨這種逐漸增進的威脅，」「從而，「這些國家」，便聯繫得更密切，以求其經濟的福利及自由的共同防衛。」—這一段話，其用意也就在於申述他之所以要反蘇防共的由來，同時，也吐露着他之所以要援助歐洲，和支持西歐聯盟的胸臆。因此，儘管在說法上，有些難以自圓其說，—一方面，他既以這一援歐計劃來反蘇；另一方面則又指摘蘇聯及其衛星國拒絕參加—。但是正由于這一「呼籲」，美國對歐洲擴張的實際行動，便具體化了。

杜魯門不遲不早地選擇這個時機，來發表這個重要的演說，據說是由於「歐洲局勢的危險性質」。換言之，在他的心目中，新戰爭已經迫在眉睫，從而，另一方面也就使我們感於這篇報告之充滿着火藥的氣息。

這個報告發表之後，各方面當然也有着不同的反應：在共和黨領導下的美國國會，無疑的將會支持杜魯門的建議，而順利地通過喧嚷了十個月的馬歇爾計劃，以恢復徵兵和實施軍訓。然而另一方面，反對擴張主義的人，則對于這些建議予以猛烈的抨擊；華萊士甚至於認爲：杜魯門的這篇演說，是企圖激起「戰爭歇斯的里」！美國前任駐蘇大使史丹特里說：「蘇聯現時還沒有作戰的準備，」然而照目前的情勢看來，美國政府對蘇作戰的狂潮，顯然已被鼓動起來了！十七日—杜魯門在國會發表這演說的當天，中央社從成功湖拍出這末的一個電報，他說：「自華府及成功湖各種情形觀之，國際緊張局勢，刻似已趨向最高潮，但若原子彈戰爭暴告發生，至少刻已有一人採取各種措施，圖保存其生命。在新澤西州木湖附近，有一巨廈買，刻已建築一地下住宅。……此屋可防原子彈。一旦遭轟炸，則能免於難者，恐僅渠一人而已。」……紐約—這不但是緊張的美國備戰空氣中的一個插曲，同時也是一個有趣的諷刺。總之，從種種跡象看來，美國政府此刻的實際行動，已在反蘇防共和援歐的呼號之下，已逐步走向戰爭了。—因此，杜魯門當西歐十六國會議正在巴黎舉行的時候，不論在精神或實質上，都得給予這個反蘇的前哨堡壘以有力的鼓勵！

儘管在美國和他底勢力集團中，杜魯門的演詞所引起的反應，是如何強烈；可是在他底對手的蘇聯，卻似乎並不見得很重視。一般的反映，祇認爲「這是華爾街金元帝國主義者和戰爭販子的壓力下發表的」。「新時代報」說：「西歐聯盟是美國保護下的西歐軍事集團，用以對抗東歐！」（十八日路透社電）換言之，蘇聯認爲杜魯門的演說和馬歇爾的援歐計劃，至於在組成中的西歐聯盟，都不外是美國華爾街策動下底反民主戰綫，不過用來對抗東歐和蘇聯吧了。在蘇聯和東中歐各國關係日益緊密的今日，蘇聯之不以這篇演說爲然，自然也是意中的事。只是由於杜魯門的舉措，美國政府對于戰爭的眞正意向，却已給人們以一個更確切的印象。這就無怪乎蘇聯如是說：「正當蘇聯宣布復員的時候，杜魯門總統却建議征兵，誰能相信現在美國統治者的用心是和平的？」（十八日路透社電）。

何應欽明日返國

【本報特訊】華盛頓十八日廣播：聯合國軍事參謀委員會中國代表何應欽將軍，今日宣稱：彼定於星期日（廿一日）離美返國，將乘飛機經倫敦，巴黎，羅馬等地飛往南京，出席國民代表大會。

平市參會主張建都北平

【北平十八日中央社電】平市參議會第二次大會，全體一致熱烈通過，一建議北方國大代表，于[illegible]

【長春十九日中央社電】松北五省一市，吉林及蒙旗國大代表八十四人，頃正聚集長春，待機飛京。

【上海十九日路透社電】華南國大代表同鄉會昨日參加廣州旅滬同鄉會之歡迎會，彼等即將乘車轉京，出席三月廿九日開幕之國民大會。據悉：各地國大代表已報到者，已越三十人。

張羣院長宴參政員
不再出席報告

【本報南京特派員凌雲十九日發專電】國民參政會結束在即，張院長本擬出席報告，惟以久病初愈，故改爲宴請參政員，作最後一次施政報告。又：張院長定明晚宴請前東北行轅主任熊式輝。

釐定海軍年資
此舉將泯滅各校派系
海軍總部召開會議

【南京十九日中央社電】我國海軍數十年來，因學校派系分立之影響，海軍建業至鉅。[illegible]海軍總司令部成立後，首由青島，上海[illegible]海軍軍官學校，海軍士兵學校[illegible]，海軍造艦[illegible]，集中于上海，招生採取分省定額制，去年起各校[illegible]。

旅大歐籍外僑多陷飢餓之境

【本報特訊】上海十九日外息：聯合國國際難民組織籌委會上海主任[illegible]稱：在蘇聯控制下之旅大，有六十名歐籍僑民，[illegible]限度[illegible]救濟[illegible]。

本年高考五月舉行

【南京十九日中央社電】考試院頃決定：本年高等考試，普通考試，暨專門職業及技術人員考試，訂期於本年五月一日起，分在南京，北平，上海，成都，長沙，杭州，西安，昆明，蘭州，廣州，台北等十一處同時舉行。

第一次高等考試初試錄取人員[illegible]

國府命令

國府廿日命令：（一）派李正業[illegible]

齊魯大學員生撤退

【本報特訊】南京十九日外息：齊魯大學學生一千餘人，外籍教職員[illegible]，已於[illegible]撤退[illegible]。

救濟特捐 名單擬定

【本報特訊】南京十九日外息：救濟特捐[illegible]

皖含山縣國代被刺

【本報特訊】蕪湖十九日息：國大代表含山縣國代表[illegible]，在含山縣家中被刺，兇手逃逸。

實行新土地法
軍事部門昨已最後決定
華中綏靖會議討論

【本報南京特派員凌雲十九日發專電】華中綏靖會議，今日開始，[illegible]主席均參加，[illegible]中心議題有四點：（一）[illegible]；（二）加強[illegible]；（三）提高[illegible]；（四）改善軍民關係，加強[illegible]。

【本報特訊】南京十九日電：華中綏靖會議討論實行新土地法[illegible]。

社部分電各省
普遍救濟難民
應一視同仁不分畛域

【南京十九日中央社電】流離轉徙，逃出匪區之難民，亟待救濟，社部頃分電各省市主管機關，令飭援救，[illegible]不分畛域，一視同仁，普遍救濟。

發現新藥
癌症肺病

【南京十九日中央社電】中華自然科學研究會[illegible]

察境蒙旗人士
組織復興協會
消除中央與地方隔閡

【張家口十八日中央社電】察境蒙旗人士[illegible]組織蒙旗復興協會，於十七日下午二時假[illegible]舉行成立大會，[illegible]

共匪製毒窟
窟內藏毒裝置極機巧
北平警備部破獲
毒物販易單品運匪區

【中央社北平十九日電】平警備部稽查處，以前日日以來，即發現共匪大規模製毒運毒行動，[illegible]

便利對外貿易
並歡迎外人在華投資
當局考慮辦法

【上海十九日路透社電】經濟部，商務司[illegible]

內政部修正 標準時間推行辦法

【南京十九日中央社電】全國標準時間推行辦法[illegible]

地震紀錄驚人
因火車震動致不正確
南京氣象台儀器

【本報特訊】南京十九日外息：若汝爲中央研究院南京氣象台之地震計所紀錄之地震[illegible]

物價狂潮汎濫各地
已非築堤所能防範
滬金鈔領先激漲市場極混亂

【本報南京特派員凌雲十九日發專電】[illegible]

蘇北益林市殲匪一團
淄川仍屹立桓台守軍撤離縣城
空軍炸小豐滿及長春外圍共匪

【上海廿九日路透社電】蘇北國軍裝甲部隊，已由徐州馳往益林。

【徐州十九日中央社電】進援蘇北阜寧西南益林市之陳匪第一縱隊，已被殲滅一個團。

【林守軍施行內外夾擊，是役匪被殲滅一個團。】

【南通十九日中央社電】蘇北石港附近地區，有小股共匪出現，已被國軍擊退。

【本報南京十九日電】[illegible]

【滕縣十九日中央社電】淄川仍屹立。

【濟南十九日電】[illegible]

【陝縣十九日中央社電】洛陽至伊川道上，國軍向逃匪猛烈追擊中，沿途已斃匪一部外，並檢獲匪遺棄之武器及其他物資甚多。

美將與西歐五國訂有限制軍事協定
悄然向法購回剩餘軍火
並築法至德境土爾油管

【巴黎十八日中央社合衆電】消息靈通人士頃推測美國或將與昨日在布魯塞爾簽訂經濟軍事合作條約之英法荷比盧五國，訂立有限制之軍事協定。美駐德佔領軍或將在最短期內增強實力，作爲杜魯門支持西歐自由計劃之一部份。上述人士稱：美國近在悄然向法國政府購回以前售予法國之美國剩餘軍事配備，及自法國築至接近德國邊界土爾之油管。全世界各地之外交部，亦均深信杜魯門演說，乃對蘇聯威脅之答覆。希臘總理沙法里斯稱：杜總統之演說不啻爲黑暗中之希望與鼓勵之光。同時據合衆社安哥拉來電稱：土耳其外長沙達克，將在布魯塞爾與五國會商，可能參加布魯塞爾條約之事宜。

美國防部長 促恢復征兵

【華盛頓十八日路透社電】美國防部長福萊斯特爾，於本日要求國會准許國防之組織及有效之空襲警報系統。彼在參院兵役委員會發表意見，聲稱：美國必須以決定性之行動，表示彼有意把握美軍實力，準備保持世界之和平與自由。渠又力促制定法案，實施杜魯門總統日前之建議，恢復征兵及擬訂一準備計劃。批評者認爲原子武器足以應付國防，福萊斯特爾對彼等稱：一倘以爲既有原子武器，即不必有受訓練之軍隊，則危險殊甚。現代化軍事技術之大規模，均須增加軍隊之配備，而非減少。……

馬歇爾昨發表演說 着重制止歐洲共黨
警告義如擁護共黨則停止援助

【加利福尼亞州柏克萊十八日中央社合衆電】美國務卿馬歇爾頃乘杜魯門總統專機，抵此間，在加州大學發表重要演講。

【加利福尼亞州柏克萊十九日中央社合衆電】美國務卿馬歇爾今於此間發表演說，主張美國擴張與加強之努力，以制止共產黨勢力在歐洲之擴張。並稱：美國如于十八日所提出之計劃，將重行向義國提出：義大利如擁護共黨，則將以往援助停止。……

目前如是威脅吾人之和平理想與利益，自中東以至印尼與中國局勢，均甚嚴重，與此外美國亦不能忽視在日本及朝鮮之直接責任。馬氏並特別提及歐洲局勢，共黨政變，尤其捷克共黨以往……

越南政要飛港 將與保大會議
傳胡志明亦到港參加

【西貢十九日中央社專電】越南重要人士多人，應前王保大之邀，今晨乘機離此飛赴香港，其中包括越南臨時政府主席阮文燦等。阮氏等抵港後，將參加保大舉行之重要會議，研討越南問題。又據稱：越南國民大會亦將於本月底舉行會談。並傳胡志明亦到港參加。

美國的大選年
李強光

【中央社紐約三月六日航訊】今年是美國大選年。依照憲法規定，總統任期四年，今年十一月的第一個星期二，舉行四年一度的大選。同時還選舉全部衆議員四百三十五名，及三分之一的參議員（九十六名中之三十二名）……

史塔生

塔虎脫

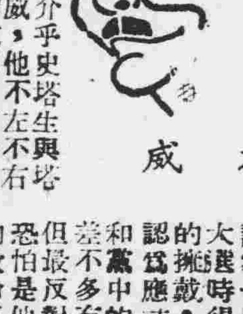

杜威

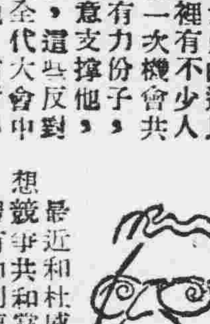

華倫

（未完）

蘇保簽訂互助公約

【倫敦十八日路透社電】莫斯科十九日中央社專電：蘇保友好互助公約，已於十八日在莫斯科簽訂，蘇聯外長莫洛托夫及保加利亞總理狄米特洛夫，均參加簽字儀式。……

義選舉如共黨獲勝 歐洲均勢將被推翻

【本報十九日訊】……

克什米爾糾紛 我提解決辦法
印度讚同巴方則反對

【本報特訊】成功湖十九日電：中國代表……對克什米爾糾紛之解決，提出一建議，……

美民意測驗
多數贊成政府擴軍

【紐約十八日中央社專電】民意研究所發表昨向國會呼籲作軍事準備之先……

對奧和約會議 獲得些微進展
蘇對賠償要求畧讓步

【倫敦十九日中央社電】……

國際縱隊三萬人 集結希邊境活動

【華盛頓十九日美國新聞處電】……

蘇指使捷克政變 證據難提出
辯論可能性將消失 捷外交部長已派出

【成功湖十八日中央社電】……

新加坡馬來亞 取銷輸入統制

【南京十九日中央社電】……

中暹關係 並未惡化

【曼谷十八日中央社專電】……

二百艘船 撥助西歐

【華盛頓十八日中央社電】美衆院已同意……

北歐三國 聲明反共

【斯德哥爾摩十八日中央社電】……

美煤礦罷工 產鋼受影響

【本報特訊】……

南岸荷沙村烟賭犯 梁珠等十餘人起訴

【專訊】……

鄒海濱臨別贈言：廣東今非昔比
于右任競選副總統 渠將參加競選監院

【中央社訊】……

蔣總裁獎勉 涂思宗伍蕃 當選國代退讓

美援三千餘萬元 修理粵漢路
物資到後可復戰前狀態

【專訊】……

代化縣漸趨安治穩定

【省訊】……

始興奸匪 百餘人自新

【社訊】……

自新份子 瓊設隊感化

【海口十九日中央社電】……

修路會完成五路工程 日間派車巡迴收路費

【本市訊】……

奸匪潛入北海 當局準備應變

【合浦十九日專電】……

欽廉同鄉會 昨推選常務

【本市訊】……

澳門國代 選舉完畢
李秉碩當選

【香港十八日中央社電】……

以人爲貨 兩歹徒被拘

【海口十九日專電】……

台山廣海合安鄉 被匪徒百餘洗刦
擊傷兩人得手後呼嘯而去 財物損失達國幣數十億元

【中央社台山訊】……

寶安沙頭村奸匪 作反動宣傳

【深圳訊】……

寶安陳蓼楚 電總所抗議

九大舞廳 今日義舞

【經緯社訊】……

律師雲逢銓代中國農民銀行買受樓房聲明

茲據本行總中國農民銀行有限公司函稱：本行買受東平分局段內門牌太平南路二號四樓房屋一間……業經雙方訂明本年四月十三日立契交易，即日交易清楚，如有對於上述樓房有任何權利糾葛者，請於交易前向本行或律師事務所聲明，逾期概與本行無涉，特此代為聲明如右。律師事務所：永漢北路一百六十號 電話一〇二九三號

嘉華銀行派還債劵欵通告

本行現經變賣產業清還債劵，現定於清明節後五天即四月二十三日起開始派償，凡持有本行債劵者，屆時祈照營業時間攜到本行兌取為荷。

清明種羌

男子必備聖藥 許仁補腎丸 起價

清明節日優待種薑客。清明節前。仍照舊價發售。時日無多。購者從速。勿失廉價機會。

唐詩云「清明無客不思家」故清明節又名種薑節，許仁補腎丸。乃種薑必備聖藥。專醫男子腎虧。子嗣艱難。發育不全。創伐過度。暈眩耳鳴。陽萎早洩。夜多小便。尿後反滴。神經衰弱。遺精滑精。諸虛百損。九醜無能。及一切虧伐病狀。一經服食。保證藥到回春。近因物價狂漲。被迫起價。二十顆庄。每樽六萬元。五十顆庄。每樽十八萬元。特優待種薑客。清明節前。仍照舊價發售。二十顆庄。每樽十二萬元。購者從速。勿失補腎機會。

許仁大醫師創製。內分泌荷爾蒙劑。各處藥房均有代售。總發行）豐寧路四十五號許仁醫院（即太平戲院對面）

三百餘年 古方正葯

陳李濟蘇合丸

救急止痛

良藥七十餘種均各處售詳細目錄索承即奉

老店廣州漢民北路十八號

總批發廣州十三行路七十二號

廣東老牌 梁濟時海狗丸

十個男人九個腎虧

鄙人現年六十三歲精神不讓青春回憶少年結婚過早色慾過度遂成九醜幾至不能人道婚後十六年未見生育後來專心研究乃得葯力補助慢至三十歲後開始發育迄今生有男丁十二人女子八口現在齊齊二十人一一俱全亦賴得此良葯之妙國葯地道之精今日不怕西人笑我中國國弱種弱但有此海狗丸專治男子腎虧有轉弱扶强之功不過命名海狗為國家產英豪為同群謀幸福非祇不敢秘傳而且公開濟世此丸早已風行英・荷・法・三國有口皆碑判下在本國再大宣傳俾得各界週知有全試焉

梁濟時藥行啟 總行廣州桨欄路 分行香港大道中

各處有售

宏興 兒科真葯

鷓鴣菜

天氣無常 小孩易病

日來天氣不正案疾病常各種疾病乘時發生小孩體質柔弱抵抗力不足尤易染病故在此時應服以鷓鴣菜即可抵抗一切疾病確保小孩健康足証鷓鴣菜之藥力偉大功效可靠也

粤行 廣州一德路

一條生路

一条生路就係廣州位元堂排銷養陰丸重要標籤丸吐血咳血之後常吐白痰或久咳傷肺胸部翳痛屢醫罔效虛不受補者此均足為內傷之起點位元堂養陰丸救治沉危絕望之症不可彀計此丸確實功能續命若以價值而論誠不止抵百萬金錢深願有患是症者安心信服必有無限生機

廣州市桨欄路位元堂廣告

結婚啟事

我倆承陳素歡女士介紹願結終身伴侶茲訂得雙方家長同意謹詹于本月十六日在穗舉行結婚特此敬告諸親友

施文球 何麗芬 同啟

博士大便宜

勿論國內外任何大學院博士請到美倫攝映博士人像留念已製備有博士袍服免費借用且折價減收以示崇敬 博士爭留意焉

美倫攝映院

科學電光設備 增聘港滬技師 保証滿意依時

贈送七彩相

美倫是嶺南唯一最新式光線攝相院 特待各校同學！旋機社團校友聯誼！特例優待 二寸送六寸 四寸送八寸 六寸送十二寸 其他映文件契證一律減價

美倫攝映院在長堤一八七號即七妙齋對面 電話：一四九九二

馬浩德買受一德路第二〇五號舖業聲明

本人憑中買受陳秀珍所有坐落本市海珠分局段內一德路第二〇五號舖底舖業乙間上蓋連地深濶四至均照登記圖為準四圍墻壁及一切附着物俱全經落定立帖定期本年三月二十八日立契交易如對上開舖業有一切華洋轇轕希於交易前向賣主陳秀珍理妥一經交易後概與本人無涉除標貼外特此聲明 馬浩德啓

置業聲明

本人自置坐落德宣分局段內原大北直街四三一號及四三三號現改中華北路四一七及四一九號測量第七區三段地號四三三及四三八二號屋業兩間茲因廣州淪陷時致將原紅契、四一二七號確定證騎樓執照及登記印章等一併遺失除呈請地政局聲請滅失補辦登記及更用新章外特登報聲明作廢。

遺失聲明

陳足雲前將坐落存善東十五號屋業一間押與謝吉堂羅美現債務經已清還惟正副揭約均已遺失特此聲明作廢 陳足雲 羅熾 同啓

承頂聲明

茲頂受上九路小圃南三十二號門牌振源堂自置傢俬什物機器招牌電線等項訂明國曆三月二十七日交易如有華洋轇轕揭按抵押等情請即與上手人理妥一經交易概與承頂人無涉特此登報聲明 承頂人陳源 梁松啟

光興隆欄聲明

啟者本欄頂受光成堂自置西堤二馬路木屋一間四圍木壁傢俬什物用具木料磚瓦等一概俱全準於三月十七日交易如有來歷不明手續未清者請即與光成堂理妥自交易後與本欄無涉特此登報聲明以免後論 兆興隆欄啟

遺失聲明

茲遺失廣州市電廠三十六年十月六日頒發崔府街馬廠巷第三號住戶電錶保證金單第一六四六七號一張除呈請補發外特此聲明作廢

離婚啟事

我倆感情不合雙方同意自願脫離關係以後男婚女嫁各聽自由特此登報聲明 王志崑 陳英蓮 同啓

遺失聲明

本園（16108）號自動電話保證金收據現因遺失特登報聲明作廢 三民主義青年團直屬廣州團部啓

重要聲明

本人客居曲江息影家園經有兩載恪守本份近聞有不肖歹徒假冒本人名義到處招謠滋事誠恐各界賢達不察有沾清白特登報聲明嗣後如有假冒本人名義招謠滋事損及名譽者決訴法究辦特字鄭重聲明 聯勤部廿九後方醫院榮譽軍官王成章啓

買吉地聲明

本人憑中買受福成堂潘銘前向雷經華買入吉屋地一間坐落廣州市河南岐興中南約門牌第三十四號四至均照土地所有權狀為準內連拆除牆壁俱全經交定立帖訂明本年三月廿四日立契交易如有業權轇轕請於期前向賣主理妥一經交易與本人無涉除標貼外特此聲明 岑裕源啓

林肯英文學校 西人教授

各級英語專修班 英數理化班 國語班 報名即日起 校址漢民中路哥爵布側 校長林日章

前廣東省會公安局醫生 徐熾生

中央國醫館廣東省分館秘書

專治 小腸疝氣 婦女小腹脹痛

時脹時消日寢 脹而流動日癥 脹而結硬日聚

勁脹睡縮不痛之狐疝 白濁入牽丸紅痛之血疝 牽丸脹硬之寒疝

所著小腸疝氣藥物改良 存本……歡迎參閱

呈經 中央國醫館焦館長 易堂 軍政部何部長應欽 陝西省主席祝力子

廣州市萬福路二二五號徐熾生醫生啓

黃寶善

退熱散 消積散 止痛丹 止咳丹

清人退熱安全快捷 消積除虫肥壯兒童 根本止痛百發百中 化痰止咳一舉兩得

總行廣州十八甫廣生號三號

余自强醫師

安全無痛剪除包皮過長

根治花柳白毒痔漏

（醫所）高第路一七七號

鄭安之 快靈丹

止痛退熱 消滞去濕

總行 廣州十八甫 分行 香港永樂街

哈蘭士 抗毒素

原名內服六〇六

補血潔血

驅毒內結 血份不潔 風濕骨痛 男女皆宜 功效確華

新出哈蘭士抗毒素片，專治梅毒，與注射劑有同等效力

上海太和藥房發行（各大藥房均售）

廣州桨欄路五洲藥房經理

醫師蕭棣借X光驗病

專醫肺病咳血心病內科 精理皮膚花柳科婦兒科

照驗心肺臟 顯微鏡驗病菌（照片常備）

醫務所 惠愛中路32號（即廣大路口）

心肺病科

X光診斷。氣胸治療

關志雄醫師

診所惠愛西朝天路 診期上午九時至十二時

李陳濟夫婦（人稱……） 眼科醫生 增設分診

醫務所泰康路一六六號電話17598（全日應診） 分診所第十甫179號天眞閣（診症時間上午十時至下午四時）

國立廣東大學醫學士內科 日本東京帝國大學小兒科專門 小兒科醫師曾友諒

診所惠福東路42號 慈惠診療所（門診）午前七至十時（時間）午後十二至三時 外診特約

荷蘭藥廠出品 肥兒素 見連素

發冷發熱 每服四片

兒科疳積 常約

總經理 南方大藥行

仁人醫社 女西醫 岑敬業 精醫

上九東路八號

卅年診療經驗產婦科・老手接生・採用最新無痛分娩法。

婦女難孕病症 疑孕宮毒病 花柳經帶 白帶留產

神效通經水 主治閉經

法國醫學 花柳專科 何棣華

康價負責特效根治

白濁

新遷太平南路八十六號二樓大元茶樓側面電話一六四七五

（診例）診驗免費針射三十至五十萬元根治三百至五百萬元一切醫藥各費均在內

花柳皮膚血毒婦科包皮痔瘡

百年老號 兩儀軒 名著 三蛇膽 川貝末 陳皮末

總行廣州長壽路 支行河南洪德路

女醫師專醫 黃文絢 不孕婦女

醫所十八甫路一〇四號留醫越秀北路九八號越秀園電話一〇五三五號（包效通經水）新新公司對面

醫師吳强華

廉價專割包皮 臭狐（特）花柳白 痔漏（治）濁婦科

女醫李超凡助理產婦科白帶閉經「歡迎問症」醫所：太平南五十二號二樓電話一五八三五

老威藥房 氣痛散

地址 十八甫路 漢民北路

本市各埠 均大藥房

華僑注意

產業權威

你要買樓嗎？快來選擇 房屋出讓嗎？請來接洽

美美置業信託行

惠愛大路九號 電話一一〇五七

宋主席關懷民食
積極推廣糧食增產
訂有七項辦法需農貸二千餘億
預計本年增稻谷二百五十萬担

【本市訊】省府宋主席鑒於本省戰後糧食，每年尚缺糧甚鉅，民食堪虞，極爲關懷，爲謀有效補救，目前除盡量推行節約，及廣購外糧調濟外，特飭有關方面，擬定糧食增產整個計劃，以作根本解決，並飭由建設廳約集有關機關及專家共同商討，再三愼重考慮，認爲確實可行，提經省務會議決議通過辦理，當由省府分電中央各有關機關，洽請協助，並撥助物資，以期赴日即將切實推行，茲將該項增產計劃綱要摘錄如次：

（一）推廣優良稻種，準備貸放番禺等十八縣及廣州市郊，早稻良種一八三五市担，晚稻良種五三三二市担，計可推廣種植一百四十萬市畝，每市畝約可增產稻谷五十市斤，計可增產稻谷七十萬市担。（二）增施肥料，貸放肥料廿二萬市担，可施用水田二百七十五萬市畝，每市畝施肥料八市斤，計可增產稻谷三百萬市担。及換種谷等。（三）市郊一百萬畝，及其附近各縣市可增施肥料……（四）防治病虫害，組織防治病虫隊，在廣州市郊及附近各縣推行。（四）防治獸疫，設立緊急防治隊二個，預計施行注射牛隻三萬頭，及耕牛施射。（五）排灌機械，計有惠陽、東莞、沙頭、及番禺、曲江、英德、馬坪墾區等縣，利用機耕四萬五千市畝，利用抽水機排灌二萬市畝，估計約可增產稻谷廿八萬市担。（六）興修小型水利，協助修建塘陂及水閘之修治，貸款二百八十億元。（七）健全推廣機構：（一）全省農業推廣委員會，（二）省農林處推廣委員會，（三）成立廣州市郊推廣示範區，（四）成立農業推廣區，（五）健全縣農業推廣所，召集專家及有關機關建設負責人員組織，並指定負責推進。以上七項工作共需農貸約二千五百億元，其中稻谷增產約以推行後可增產稻谷二百五十萬市担，今後本省糧食之增加，當裨益甚大。

收購出口物資
下週內可展開
出口商人仍多循走私出口

【博愛社訊】關于廣州收購出口物資問題，此間中信局已接獲命令，開始辦理，爲展開收購工作，先設出口物資評議委員會，以評定購價，據悉：該項收購物資，將純爲出口商人之困難，決出口商認爲有利，否則仍可自行辦理收購，出口政府結匯，現已擬就具體辦法，工作可於下週內展開，收購價格將於評議價格之前，關於產區價格，及外匯問題，又據出口商人表示：物資不對廣州素來出口經濟專家以爲，此乃出口物資在廣州走私出口之故。

【專訊】鹽類自鹽務局調整稅率後，市況一蹶不振，未至廣西雨季，來存兩量，河道不靖，獨由粵路北運銷，專賣局定卡，路定卡困難，鹽類銷湘窒息。

經濟

油糖麵續微揚
物價早揚晚挫

【專訊】市面頭寸轉鬆，昨日商場物價普遍上漲，百分之五，午盤以後漸見下挫，晨間金融波動，午後餘剩又急，現鈔漲價，外匯時買，心理惶惑，入限制將，商情雖各則，見砂糖珊瑚一之狀態，四粗二十萬，廿八萬，百旋元，十回降四元庄片，糖成，二百六十二萬元，尤復，比前張十餘萬元担，元，粉每担亦好廿一萬，落申電低生仁價上，百無多食油突破二十萬，隨後銷於……

春霖降生麵鄉銷暢

二百卅六萬元之間，有坊子油成二百廿五萬元，樓銷，油市後雞，振作，趨春霖，已降，麵人心，趨向鄉銷，已昨軍印生，廿萬，闌（商）

港紙市價
漲後微順
在七一上落較多

【專訊】前日晚市港紙市價，日市勢，已趨穩定，惟價仍堅挺，昨日開市七一三〇九五，一度突告狂昇，爲時不久，最低七一〇〇九，整日在七一七上落較多，晚市價七〇〇九，收市價七一一，以上但昨上上……

貨稅局從新調整
三月份捲烟稅額

【專訊】貨物稅局廣州分局昨發出公函，略謂：一月卅七年三月份捲菸核定稅額，前經分別核定呈報，並飭屬遵照在案，茲奉稅務署（三〇）一八二一七號電，以三月份捲菸稅額，經比照廣西區最低稅額（二三〇）萬元低於西區最低稅額，飭另訂稅額，三〇）萬元，爲最低稅額，不得低於廣西區，飭即遵辦，並據等因，自應遵照，即分別呈報，依照電示，合行發給報表，外，除呈報一份，並飭屬遵照，日期公佈，改征具報爲要，等因附發廣東區卅七年三月份捲菸稅額表乙份，調整照辦，本局經此奉年三月十九日實施，茲將調整後捲菸稅額表探錄如下：（單位每大箱五萬枝）雪茄於一千枝……

稅率：百份之百，實價：中國，大八，三〇〇，狗，三〇〇，大光，五，明〇〇，七，三〇〇，馬四，二〇〇，金馬，二〇〇，七，三〇〇，孖吉，三〇〇，紅，三〇〇，特，〇〇，棉〇〇，雷電，三〇〇，西點，二〇〇，B，大光，三〇〇，勇敢，七，二〇〇，桃花，三〇〇，冰振，三，好景，三〇〇，滑，馬，振華，二，星月，三〇〇，跑，七，快馬，發達，易，三〇〇，企鵝，七〇〇，大同，三〇〇，藍雀，三，黑女，二〇〇，駝峯，三〇〇，鐘樓，三〇〇，海蜂，二〇〇，飛碟，三〇〇，金艦，光中，三〇〇，從軍，七〇〇，樂，力行，二〇〇，雙十，三〇〇，白孖，三，圈二〇〇，年初，一二〇〇，軍艦，三〇〇，金，美利，大成，〇〇，利記，三四，大鴻，二……

中紡續配紗布
足布漲百分五

【專訊】中紡公司廣州辦事處，昨日經配紗布情形：行下採錄如下：每磅彩球，三萬元，細布五十二萬元，斜紋三百十五萬元，又細布，跳塔元，光貢呢四，萬元，四君子四百三十五萬元，四君子印花色丁，二元，百十四萬元，四君子……

一百〇二萬元，九十二萬元，八十三萬元，，油尾成，烏石……

液體燃料進口
應加具副報單

【專訊】粵海關稅務司公署佈告：奉海關總稅務司署令以凡報運柴油汽油，燃料，機汽油，應加具副報單一份，自本月二十日起實行。

十萬元，金蓮妙鍾印花府綢三百卅五萬元，又印至三百卅萬元，又印花聯紗三百八十萬元，一少女深色花布三百萬元，花直貢三百五十元，觀世音漂布三百七十萬元，美書圖，印花直貢三百卅萬元，桃園印花平布三百萬元，四君子印花麻紗三百……

贛西皮革
業務鼎盛

【中央社南昌十九日電】贛西一帶出產牛皮，每年產量約一萬担，其中約六千担供給省內製革廠，加工後，銷售于本省及蘇浙閩粵等地，餘則銷售國外，現省內有製革廠約八十家，又省營之興業公司，正研究新製革法，力謀皮革外銷量之增加。

五十萬元，共配價雖然較市價爲宜，惟市價且徘徊七六成之間，而上海來源報漲，此間市情亦比前漲百分之五云。（商）

加拿大四，六〇〇，凱旋門，三〇〇，列強三，五〇〇，國實，美美，二〇〇，三〇〇，飛行堡壘，三〇〇，雄風，南星三，微波，五〇〇，五〇〇，山，南星，二〇〇，金牌，二，海，三〇〇，中天，二〇〇，巴渝，南中，三〇〇，自由，二〇〇，迎賓，二〇〇，三熊，南中國，三，雙貓，南華，三，七〇〇，五〇〇，醉士，四，六〇〇，群鷹，二〇〇，駱駝，東，亞三，七〇〇，紫葡萄，二，六〇〇，運二，三〇〇（未完）

米價激揚
金融市場波動影響
昨每担報昇十萬元

【專訊】昨日穀米市情，受金融趨勢刺激，外間走私接近港澳，東來之米源不暢，湘谷供到區士，米谷稀少，八輾，來米，而湘米一百十萬元之批發價，已突破五十萬元，昇至一百六十餘萬，勢已超過限價，但市價五萬元一担，不但零售限價不於，糧食亦漲，對於米一百五十萬元之限，包括運費……市場餘售一百五十五萬元，以，隨與市場實際並未有甚大差距。

齊眉米二百三十萬元，絲苗米，三十二萬，米價超過，米一百卅萬元，廿萬元，百二十萬元，一萬元，米二百九十萬元，銀，米白米廿，萬元，七千，機米，米七百九十，興，萬，百元已足，五萬，昨米，乃下耕，農村，已降，伊始，米谷人心，春一千，霖雨已下，耕作，昨田，轉淡，苟非其他市勢，已向下游之影響……（商）

華南五六季
輸入配額
比第四季減百分之十七
分配期須待開會後決定

【專訊】輸出入管理委員會廣州區辦事處長川定彝氏，昨（十九）日假座南園酒家招待本市新聞記者，介紹該處各新任高級職員與記者相見，聯絡感情，暢敘後賓主盡歡而散，據該處負責人談：第五六兩季，華南區輸入配額，已奉頒到，共爲四一五五，六三八美元，（白報紙及肥田料未包括在內），每季爲二〇七，八二九美元，比第四季配額減少百分之十七，八十三，即約爲第四季配額百分之八十三，至何時開始分配，則須俟改組後之華南分會第一次委員會召開後始克決定。（新）

日用品零沽價
（單位司斤）

米類	
靚米	二萬八千元
中米	二萬六千元
下米	二萬四千元
魚肉類	
豬肉	十九萬
牛肉	十八萬五
燒魚	七萬五
鯪魚	五萬五千元
大魚	六萬五千元
三鳥類	
靚肥鷄	廿一萬元
生鷄	十八萬元
大鴨	十八萬元
肥鵝	十七萬元
菜蔬類	
荷蘭豆	一萬六千元
蓮藕	三萬六千元
波菜	八千元
生菜	六千元
紅蘿仔	一萬六千元
椰菜	八千元
西洋菜	六千元
芥蘭	一萬六千元
蕃茄	一萬八千元
仔莞	二萬八千元
柴炭類	
河柴	二千六百元
松柴	二千三百元
什柴	二千二百元
堅炭	六千五百元
什貨類	
火水	六萬
生油	四萬九萬
砂糖	五萬
片糖	三萬
食鹽	一萬八千元
生粉	四萬六千元
豆豉	五萬
紅豆	三萬八千元
綠豆	四萬二千元

各行商情表
（三月十九日）
下列物價法幣本位計算

穀米類（機市場成盤市担計）

齊眉米上	二百三十萬
西粘米上	二百十八萬
金山粘米	二百廿三萬
絲苗米上	二百廿七萬
七擔糯米上	二百四十萬
新興白米上	二百拾六萬
湖早朴	一百六十八萬
大糯米靚	二百八十萬
粉糯米	二百十二萬
雪谷	一百五十萬元
早谷	一百四十五萬
絲苗谷上	一百六十一萬

油麵類

土搾生油	二百卅八萬
新潮生油	二百卅六萬
汕頭生油	二百卅六萬
紅桶北茶油	八百十五萬
檳油紅桶庄	七百五十六萬
土搾生油	二百十八萬元
潮生油	二百廿二萬
大豆餅市	一百八十萬元
東江茶油新	一百五十萬
比國田料	五百十八萬

鹽類（包稅市担計）

沙扒	一百〇二萬元
大州	七十二萬
汕尾	八十五萬元
烏石上成	九十三萬元
三丫成	一百〇五萬元

糖麵類

楷花牌粗砂	四百廿八萬
新五羊砂	四百廿七萬
市橋片糖新	二百六十二萬
順德箱片糖	二百七拾萬
紅雙麥麵	六百八十五萬
鳳午青麵	四百四十五萬
兵船麵澳庄	四百九十五萬
又澳口庄	四百五十五萬

豆類

衡陽根黃	一百七十八萬
洋閩黃	二百萬元
火車黃豆	二百萬元
北江綠豆上	三百五十五萬
東江眉豆上	二百九十八萬
長沙烏豆	一百五十七萬
長沙黃大	一百七十二萬
漢花青豆	一百七十二萬
北江紅豆新	三百卅五萬
西江竹豆新	二百卅萬元

火柴類（包稅並計）

勝利牌	一百八十五萬
戰馬牌	一百八十五萬
如猴牌	二百十萬
公益牌	一百八十七萬
三才牌	一百七十七萬元

洋紙類

歐美書紙	中磅十七萬七
又60磅另稅	十一萬元
赤鷄皮每磅	十萬〇五
白報紙另稅	四百〇四萬
白臘紙面拈	一百卅一萬
白打字紙拈	二百卅四萬
二號紙另稅	三百五四萬
油臘紙上	三百一十二萬
玻璃紙拈	一千二百萬元
烟仔紙四千張	一百八萬

土紙類

福建玉扣（上貨）	一百四十萬
特號長樂按	一百四十四萬
二號克昌吉	一百八十四萬
龍南東庄	二百七十五萬
南雄東庄	二百五十萬
頭印寶尖	四百廿萬
和平東庄上	四百五拾萬
貝嶺中包靚	叫七十八萬
三印頁信	七百四十萬
長江紙四印	四百卅五萬
城口南扣紙	球四拾九萬
大坪京文上	六百七十五萬
南雄玉扣	自力七十八萬
花雀班桶新	二百廿十萬
南山京文成	六百卅萬
粲字爆紙	一千四百五萬
太字爆紙	一千三百五十萬

紗綢布疋

巨輪牌烟紙	一千五百五萬
新時代烟紙	一千三百五萬
新國民烟紙	一千二百五萬
士絲（兩計）	十二萬二
公記陞桂香紗	八百廿萬
公記陞素綢	七百三十萬
永大綢	七百廿萬元
十支黃單紗	一百九十五萬
廿支新金城	二百三十萬
廿支藍鳳	二百廿九萬
廿支正雙馬	二百五十萬
廿支水月	二百五十萬
廿二支藍鳳	二百七十萬
卅二支銀月	三百〇七萬
四十支藍鳳	三百十三萬
四二支藍鳳	三百十八萬
大姊妹竹紗	五百廿七萬
12磅細布	三百四十萬
上齋藍布	六百一十萬
長勝王素紡	四百七十萬
泰眞玉白布	三百七十五萬
銀九如白布	三百六十五萬
廣豐烏布	四百萬元
家鄉棉包庄	一千二百五萬

華洋雜貨

鷹桃白車線	四百三十萬
飛輪牌車線	三百八十萬
正抓暖車線	六百五十萬
金鷄香皂	四百五十萬
萬利香皂	卅五萬五
利華藥皂	三百九十萬
固齡牙膏	四百九十萬元
先施牙膏澳庄	一百五十萬
18寸飛虎帕	四百廿四萬
八三鞭手巾	廿八萬五
三角寶綠襪	卅八萬五
二磅金錢水壺	六十三萬
二磅金龍水壺	二十七萬
二磅金錢電胆	一百九十萬
三鷄絨針	一百一十萬
大喜膠鞋	一百九十五萬
紅棉牌樹底鞋	打七十五萬

海產雜貨

暹白椒另稅	二千四百五萬
北菇上	一億一千九百萬
北香菇	四千三百六萬
沙井靚蠔	一千三百萬元
河口絲新	五百六十萬元
信豐瓜上	一千五百萬元
北木耳	三千二百萬
北白蘇	四百八十萬元
行發菜	二千五百萬元
北京米	四百三拾萬元
梧蜜棗次	一千五百萬元
太平蝦	一千八百五萬
中地魚	一千四百五萬
土尤魚上	二千九百二萬
燕絲	一億二千萬元
鱔肚	四千八百萬元

工業原料

上白花士令	七萬八千
黑桶花士令	三萬九千元
月嘜哥士的	七千一百萬
三角梳打粉	六百〇三萬
海口椰油	一千八百萬
美國枧膠	四百廿八萬元
月石粒成	四百九十七萬
欖牛油按	一千四百五萬
火酒成	五百七十萬
百磅流化	二千三百四萬
硫化元青粉	二千九百八萬
十字漂粉	四百六十萬元
士叨片新貨	三千九百萬
百磅食粉	四百一十萬
紅丸粒	二千八百四萬
白凡	二百五十萬
白石蠟	一百萬元
硫酸	八萬五
桃膠球	四萬四千

燃料類

蝦木桶白樂	九百廿三萬
香啤黃電油	一千百五萬
亞加散電油	八百十五萬
香啤火水	一千四百八萬
亞散水有稅	一千百九萬
美孚火水	一千百廿萬元
美孚柴色油渣	四千五百四萬
亞細亞油渣	三千二百七萬

浩生輪觸礁
貨卅億拋向海始獲脫險
乘客貨主交涉賠償損失

【汕頭航訊】油市永和街福全行代理之浩生電輪，十二日，由汕開往廈門，途次福建東山海面柑橘島地方觸礁，時值深夜十二時許，乘客近百人，均驚惶失措，幸即將船中一部份貨物器物等，計火柴百餘件，煙廿餘桶，油渣十餘桶，鮮蝦蟹及磁器，四日脫險，返價值約卅億，傷人員失職二十五名副手，抵汕油商二十餘桶，各貨拋海後，始得勉強行駛，人定十餘，迄今仍未獲覓……（又訊）現乘客貨主，正向該輪交涉賠償損失中。（瑞）

生圍十二餘個招商局海澀輪，由汕運貨物抵廈門附近，十二日駛抵廣州八百噸，共貨一千二百噸，潮漲後，即可到汕。

海滬輪擱淺
潮漲後行駛

百噸頓，突告擱淺，陳十海面，人貨安全，潮漲後，即可到汕，開行駛，繼續十五六日或可到汕。

龍門奸匪計口授田
搶劫牛隻農民失耕
各界召開治安會議

【龍門訊】本縣境奸匪披猖，迭誌本報，自高明、左潭、上龍、鐵岡、南崑、建、四鄉、被佔駐後，共匪民均各被，農民……計口授田，以春耕在即，每每成，出一各村，又搶劫耕牛，牛被去……，上述該匪搶掠，糧食一空，農民間際失耕者……時間更以大衆苦不少，爲數不少。

【龍門訊】自第四區保安副司令歐衛廓，於本月七日召開剿匪會議，計到第一區至第四區長及地方各界，並請工作鍾副指揮官，會議結果，除由縣府組織隊伍……

告解散，月下旬，第一直至本年二月，司令縱隊部，剿匪計劃，任縣長鍾、楊、決定派張鳳耀爲縣自衛總隊大隊長，將城保八十三日分駐四區，永漢、羅、發所、維持地方治安……

各地通訊

走馬看潮安
通訊

名瑞

人口減少廿餘萬，商業繁榮尚未恢復戰前水準，工商業全部毀滅，稅捐，田賦，征兵繁殤，中學生人數特減。

記者

首次訪問，山汕赴潮安，雖然是走馬看花，作個人戰後之方面的一般情形，經濟、文化，行政各在、漸而對潮安社會，已得到了一個概念，及參觀各級學校，從朱城、這次短促時間，先後訪問了……仍在長久戰亂中，殘破，的確未清除，受傷，長鹿匪……是商業繁榮的情形，殘跡，還的城郊……

勝利

縣人口總數，已兩年多了，潮安的人口，能恢復戰前八十餘萬，四分之三，六十一萬，人，多，就縣城一隅，在戰前全縣……七萬餘人，比戰前減少了三萬人，目前數字僅爲現在祇有廿萬……

地方

人的差額，市場商店一般就是一個無法彌補的損失，起了工業，根本找不到可填補，更可憐的現象，商會的調查表示，中乾的……的制度是二家小規模的電池廠，其他的東西，目下僅存……

寶安參議會
定廿五成立

【寶安通訊】寶安縣臨時參議會，日前奉令改選成立正式縣參議會，經選舉完成，定於三月廿五日假臨時縣府會地址開會，選舉第一屆正副議長，並舉行第一次大會。

汕頭郵局長
李子華接充

【汕頭訊】汕頭郵政局長林紹棣，今年已屆滿六十歲，依照郵政章則，必須退休，汕局全體員工以林雖屆高齡，惟精神仍甚健旺，辦理素具成績，聯呈總局收回成命，惟未獲准，並已休油局局長一職……另派李子華接充，聞全國郵政人員同期退休者，共達三百餘人之多。（瑞）

五華組隊
擊退奸匪

【五華訊】大田長滿，與龍河、紫五交界處，數年來時爲奸匪潛伏出沒，在去年舊曆年關，有匪首溫徽堯……

汕頭決定辦法分配
糧經會配售之米糧

【汕頭訊】省糧經會配汕銷售米糧三千五百石，經汕糧食調節會決定處理分配辦法：其中以五百担配售警局外，其餘三分之一配售油市公教人員，三分之一配售受災輕重之沿海縣份……

計南澳一百担，澄海二百担，惠來三百担，潮陽四百担，由各該縣指定合法糧商售賣之，價格則由省府指定之四單位會同核公佈，至收購關懷過境米糧一節，再請府將未發之一決十億元撥足，以充糧食基金。（鐵）

鄉長被扣留
歸僑被擄

【揭陽訊】揭陽厚安鄉長林錦屏，因晚村，鄉長林錦屏田九日，被捕……兄弟三人，一歸僑周遇田，勞浦，長未作適當措置，縣自衛總隊部特將該鄉長扣留查辦。（瑞）

南海調查人口保甲竣完

【南海專訊】南海縣府，對全縣鄉鎮口保甲戶口，月份經已完竣，計全縣一五，二鄉十四鎮，保數一四七二，甲一八三，戶數一五六七八，口一六二〇七，名，八一，男三三一，女三三，合計……丁九九七八，壯……慶）

佛山發生
內姪毒死姑母

【南海專訊】佛山昇平路西華路……

里六十一號住戶劉三姑，有積蓄，平日作，向德順借貨，向爲內姪劉富……

匪冠周張程佩日和等

匪冠周張程佩日和等……安，雙頭鄉，各鄉遭共害者，如安流湯總團長友仁家，周潭朴縣長任仁家……

中蹂……

天壽堂
姑嫂丸
調經種子，崇治肚痛婚病
海狗鞭健腎丸
男子服之諸百損立效

心氣腸胃痛脹翳嘔
中醫 周達文專醫痛症
廣州醫務所大德路八十一號二樓（大德戲院附近）老舖在香港旺角山東街
四代秘方在港十餘年經驗根治遠年舊患屢醫無效或隨止隨發諸痛症
精醫心氣胃痛，氣痛，腸風諸痛，除根，心跳心翳，頂胃，氣浮，噯腐，吞酸，嘔吐，飽脹，食慾不振，消化不良，大便不通，過飢亦痛，過飽亦痛，一切血積鬱結，積溢之腸胃病，其劇烈者，汗出如珠，發冷發熱，皆能即日止痛，按症配丸散根除

醫師 李家杰 專割 包皮
安全無痛收五十萬
專醫花柳 白濁 兩天斷根
醫所漢民南路十一號（近天字碼頭）

陳示 中醫鐘精治 發羊吊
不論男女老幼新舊頑症即日見效限日痊癒後永不復發外埠可將年齡症狀函述購藥功效相同醫所上午油蘭地彌敦道四九四號二樓下午香港荷李活道……樓

注意瘋疑柳花
血毒惡癖救星
惟聖醫格克博士發明
奧卡純藥片
方能根本治癒永不復發
面耳紅熱，肌膚疲癢，虫行蟻走，眉髮易脫，皮肉浮腫，紅斑麻痺，等狀形似瘋毒不論血毒惡癖發生花柳傳染，均屬瘋惡癖所致皆保證全癒因此藥經世界嘉許各國大醫院實驗治癒已達千萬人，至花柳發生之疳疔橫痃杜果，膏痛等病更能一掃無遺
每盒卅三萬元
各大藥房均有代售
用藥指南
盤尼西林及蘇化太先等藥可治白濁但絕不能治血毒梅毒各症故患此數疾者不以奧卡純爲獨一無二之救星
奧卡純 藥片原裝縮小圖樣

台灣航業公司
高雄輪
載重六千五百噸　時速十四海里
三月廿二日清關　三月廿三日直放基隆
承接客貨
台中輪
載重五千五百噸　時速十四海里
三月廿六日清關　三月廿七日直放上海
承接貨儎
總代理：中國旅行社
貨運組 長堤永安堂 電話一六四六三
客運組 太平南路 電話一六三一四五四號

吉舖招租
現有石屎舖面兩間座落陳塘分局段內十八甫北門牌第二十六號第二十八號如有合意者請到惠愛西將軍東廣德路二十一號三樓面商可也

買屋地聲明
本堂經向寶安堂湯海珊自置屋地二間坐落本市德宜分局段內西華二巷原日門牌三十四號現門牌第三十九第四十一號所有拆餘磚壁暨土地面積深潤均照地政局登記圖則爲據經交立帖準期三月二十一日立契交易如有轇轕未清請於交易前向賣主理妥一經交易與本堂無涉特此聲明
呂瑞芬堂 啓

買賣屋地注意
【一】徵購中區或西區吉地一百餘井建中學用【二】徵購中華中左右吉地或舊屋爲小學用（三）徵購（建築）屋宇或舖一間【四】有四層大廈出售有建築物三十井兄四十井吉地相連可出售【五】河南同慶街德政路雅荷塘大批吉屋吉地出售
戲院工廠醫院中學合用上等材料地點在中華中路三〇二號之一長安建築行或撥電話一六二四一李先生接洽
有意買賣產業函中華中路三〇二號之一長安建築行

黃金劇團明晚□□□戲

偷洗綠頭巾

趣情 曲折

☆綠頭巾，綠頭巾，壓得人兮氣難伸☆
☆綠頭巾，綠頭巾，古今惹盡幾糾紛☆
☆愛何極，情何眞，爲情寧甘自犧牲☆
☆請君來掬傷心淚，一吊章大至情人☆

海珠 霸院獻演 黃金劇團

黃金劇團

全體佬倌由美回國 直版姿態飲譽梨園

☆祇有今明兩天☆難逢猛院猛班☆

正式宇宙燈

☆猛院演出☆設備週全☆格外神秘☆

今天日演●夜審郭槐

今晚特別選演 七彩電影改編 九彩古裝演出 香艷趣情喜劇

海角情鴛

電影名劇搬上舞台 原班人馬聯合上演 更加精彩輕鬆俏皮 比電睇影請看粵劇 比較過較未看電影 請看粵劇一樣有趣

豪華場面新奇佈景宇宙線燈千變萬化

新珠 黃超武 徐人心 梁瑞冰 馬金娘 顏鐵英 陸雲飛

太平戲院

豐寧路電話一三八七二

即演朝氣蓬勃非同凡響

非凡響劇團

今天日演 天涯歌女 獻演香艷哀情文藝巨構

今晚 明月相思夜 屋梁月落思顏色 憔悴深閨寞寞紅

有迷人的情調 有輕鬆的表情 有緊張的鏡頭 有悅耳的小曲 有新奇的佈景

梁冠南 何非凡 楚岫雲 鳳凰女 梁金城 小覺天

非凡響劇團 春季特製品

情僧偷到瀟湘館

費時六月．耗資十億．馮志芬編劇

請注意演期

樂善戲院

長壽路電話一四三三〇

即演威震省港第一班霸

花錦繡劇團

（今天日演武俠艷劇）白虎跳龍門

今晚選演 諷刺社會 冶艷諧趣喜劇

冷暖洞房春

有極豐富之人情味 有極深刻之諷刺性 每句詞曲都有噱頭 每個動作都是笑料

子喉七 靚海山 小飛紅 文覺非 譚蘭卿 白駒榮 文少非 黃雲裳 鄧耀輝

▷▷女神童：小黃鶯◁◁

金聲 大華 兩院聯合放映

美麗五彩 戰爭武俠 奇情巨片

一點半 二點正 七點半 九點正 / 一點半 三點正 七點正 八點半

戰景偉大 彩色鮮明

紅人魂

英俊小生 荷路 紅番手段 鐵騎無雙 快士勇猛

赤胆忠心力敵萬夫 神機妙算決勝千里

米高施蓮 依亞芙安絲 千嘉慕 演員合演

續 紅番末日 LAST OF THE REDMEN

水中鬥劍 起義決死 人肉搏戰 山嶺仰攻 紅番突襲

鳴謝 肺癆治人工氣胸不一月共病霍然特登報鳴謝

肺癆咳血

本人年來咳嗽痰湧胸翳潮熱痰中帶血月潮消瘦幸得友人介紹前任美國瑪加利醫院醫務長 梁荔臣醫師 用新藥最新品電療

院址：惠福西紙行路八十一號

東華東路榮發號余啓賢敬頌

新華 中華 霍士歌舞名片 珍希化主演

眉飛色舞

絢麗五彩

新華時間 一點 三點半 六點三 八點九 / 中華時間 一點 二點 七點 九點

廣州

第十天映

慈母曲

越映越旺 昨天下雨 欲罷不能 依然滿座

慈母曲 優待學生 同一家庭 注意律屬 ...

新星戲院

即映華納公司實地攝製打鬥戰片巨片

北極偵騎

愛路芙連主演

北極海岸 冰天雪地 偵騎破敵

下期放映 諾曼第登陸戰

樂斯 南關 即映

ARIZONA

邊城女霸

珍雅打 威廉荷頓 合演

日場 一點半 三點半 / 夜場 七時正 九時正

永漢 中山

即日聯映

全部粵語俠艷打鬥猛片

（永漢）一時 三時半 七時三 九時三 / （中山）一時 三時正 七點正 九點正

古裝粗線條型空前壯烈龍虎大搏鬥

馬上女傑 鄔麗珠 精武傑作

王豪．任意之

女羅漢

三枝神箭．一雙鐵臂．權奸膽落．打盡英雄

美人肝胆俠心腸

大德

專映好片的小型戲院

全部豪華七彩

勇冠三軍

艦隊練靶．勇救教官．空前驚險．日寇襲港．熱血健兒．爲國爭光。

蘭杜 史葛 韋披 慕迪 哈拉 主演

新新

第十甫 電話：八〇四三

即映歌倫比亞古裝劍俠奇片

幾度山 復仇記

魯意士希活 巴巴拉布烈頓 合演

大仲馬名著 英雄人物

永泰老牌

正十字油 冰

立愈時疫急症痾嘔肚痛霍亂抽筋

中風中痰頭暈身熱傷風救急扶危

正十字冰係用正十字油製煉而成

功效相同．金盒油膏．攜帶便利

肥兒去積 太子餅 大帮上市

永泰正十字油公司 總行廣州一德路

君之隱憂 從今天解除！

君有下述之感覺乎 先天不足，發育不全，消耗過度，神經衰弱，精力萎靡，心神不寧，記憶減退，失眠，頭重，胃弱，骨軟萎黃，結核貧血等

速即購服華大藥廠最近出廠之「飛騰補腦健身片」飛騰爲佳良之有機磷製劑，此種製劑世界除瑞士外，爲本廠獨有，足以爲國爭光，造福同胞，本品是極好之補腦，補血，滋養強壯劑，能鼓勵體內之細胞新陳代謝，增加消化，助長食慾，供給神經系統及生殖系統以必需之磷質，使其營養佳良，機能强健，促進血球之新生，增加血色數度，無副作用，對於嬰兒孕婦，更爲需要，凡體質不健，未老先衰，服用本品均可得到滿意之效果。

代價僅值戰前幾角．倘仍吝惜後悔無及！

時機 本品面世伊始爲使大衆普遍認識及促進同胞健康起見憑此廣告暫收五折優待（原價每瓶二十萬元減收十萬元）

各埠藥房均有代售

總發行上海華大藥廠粵行十八甫八十八號 電話：一〇九五八 電報：一零九五

香港德輔道中歐亞藥房總經理

長壽路 美華戲院

今日放映 高脚七 矮冬瓜 兩大諧星合演 笑刺肚大名畫

契爺從軍

時間 一時半 三時一刻 七時 九時一刻

催業主收租

東山江嶺北二號三樓西面業主請持據到收十二正二及三月租項如不到收本人不負欠租之責此布 朱銓郁啓

瘦丁

有人說：現在的壯丁多是瘦丁，君之孩子將長成壯丁乎？瘦丁乎？有可斷言者。孩子若有蟲積，瘦弱者居多數。故爲父母者務宜記住

唐拾義疳積散乃小兒消積除蟲轉瘦爲肥無上上品

凡小兒面黃肌瘦。肚脹屙疳。挖鼻磨牙。食慾失常。性情暴操者。與服此散，數劑長成茁壯。有厚望焉。

△本埠藥房均售▽

廣州下九路唐拾義藥廠發行

治理肺病醫生

曾少珊

贈醫咳血

痰喘破金潮熱止咳止血

到診免費 龍津中路

全科中醫 廿年經驗

王俊民

喉科 皮膚瘡毒 瘡科

診所上午文明路二五九 電話一七五一〇

下午惠愛西一〇 電話一四三三九

嚴衛頤醫師

專醫肺病咳血心病內科

X光照驗肺心腸胃內臟

特長人工氣胸手術紫外光電療機顯微鏡均備

時間九時至十二時二時至五時禮拜下午休息

醫所太平南路五十四號電話一三七六九

醫師

任警魂

專割包皮 專醫花柳白濁

醫所一德西四十四號 分所太平南四十八號

癬癩 皮膚水

消毒斷根

總行廣州一德路

醫師

陳大耀

專醫

診所上午抗日西五十五號下午早晚泰康路一八二號 電話一五二四〇轉

腸胃疾病 霍亂吐瀉 小兒各病 傳染危症 眼耳鼻喉 驗眼配鏡 痔瘡痾血 哮喘肺病

馬百行

痔瘡散

痛痔痕痔 腫痔濕痔 搽痔瘡散 立刻見功

化痔丸

出腸頭痔 內痔 服化痔丸 確保斷根

總發行廣州市十八甫 各處均有代售

特製

補腎丸

黃鳳泉臨症卅餘年醫治腎病遺精早洩

主治腎元不固夢遺早洩腎虛陽萎腎水不足見色動頭暈眼花耳鳴耳聾神衰體弱病後虛弱四肢

外埠並無寄售可從郵購即有仿單函索即奉

由香港遷廣州市海珠南路一六〇號二樓應診

榮孫氏

眼科聖藥 紅退 明光 消腫 止痛

代刀散盒內必有驗真劵一張方為正貨 如無劵及盞裝者即是偽葯購者請留意

總局廣州市大同路 分局香港南北行街

內外全科女醫師

康靜佳

（號）（理）

難孕婦女

（主治）婦科暗病 宮病宮炎 月經宮歪 赤白帶疾 傳染毒症 小便刺痛 早老色衰

（特長）科學新法 指導受孕

設備X光鏡顯微鏡紫光透熱電療器．專門診驗婦女各症

專科醫師

耳鼻喉 麥嘯皋

豐寧路太平戲院對面 電話一六六六一轉

借問驗瘋何處好 婦孺咸指豐寧路

何可醫師

法國鏡驗痲瘋 皮膚花柳專科

余染惡性皮膚毒症多年似癬非癬久治不痊近益發覺針刺痳痺眉髮脫落諸象家人指責議論紛紜昨幸得李湛芳大律師介紹往求大名鼎鼎之何可醫師當面鏡驗明白非瘋並負責醫治旬日間余病若失而余冤枉亦大白矣特誌鳴謝 成休鴻年敬頌

何可醫院豐寧路近太平戲院電話一一七六一 羅四維女醫協理婦科．不孕．人工健美

牙科醫師

李恩賜

專醫一切牙患及口腔疾 擅長畸齒矯正及美容牙齒

醫所：十八甫一二二號三樓 電話：一三九三三

大佛醫社

中醫余鳳智 西醫黃國彥

暗病不孕 閉經疑孕 肺癆花柳 歡迎問症 留醫 留產

老牌專醫

婦科

通經水 主治 余翔雲接生手術安全

社址高第路二〇八號

皮膚崙藥

雙美膏

崙治 瘡癬疥癩 皮膚諸病

總經理廣州十八甫 惠民藥行 電話：一七三〇六

郵政紀念日專刊

黎儀燊題

一年來的廣東郵政

——今年是華僑年

黎儀燊

一，前言

復員初期的郵政，因爲交通上的阻梗，物質設備的缺乏，人手支配的不平勻，和其他種種原因，郵遞稽滯，在所難免，以致各界人士，紛紛責難。郵政是公衆的事業，不能離開民衆，便須替民衆服務。故此過去一年來，積極改進，對外提高服務精神，而以「快」「安全」「普遍」和「服務」爲四大綱領，對內則提高工作效率，而以發展業務，節省人手爲鵠的。現將這一年來的廣東郵政改進情形，作簡略的報導。

二，第一大綱領——「快」

「快」的改進，可分寄遞的「快」，投遞的「快」，和運輸的「快」三方面來陳述。

（甲）寄遞的「快」

（子）利用機動腳踏車去收取信筒信箱郵件——廣州郵局自去年十月三十日起，每天派機動兩輪車二輛，環駐市區，去收取各街道信筒信箱郵件，起班寄發，目前統計，平均每天可收取信件約八萬封。

（丑）設置超班信筒——在廣州市區各交通繁盛地點，設置超班信筒，現在已經設置的有：提寄香港信件的三十具，提寄廣州市區的十九具，共四十九具。

（寅）開辦汽車行動郵局——去年十二月十七日開辦，汽車兩部，每天按照規定路線時間，環駛市區，收寄各類郵件，及收小額匯票，以便公衆。

（卯）簡化收寄掛快手續——爲了減少郵件窗口擁擠，及免使公衆久候起見，收寄掛快郵件，採用簡化手續，在相關收據上免填寫收件人及寄件人姓名住址，僅加上郵戳爲憑。

（辰）設置掛快信箱——公衆交寄掛快信件，可以投放箱內，毋須候取收據，郵局依時開箱檢出，與一般掛快郵件同樣慎重處理。

（乙）投遞的「快」

（子）實施分區投遞制——自去年九月廿日起，將廣州市區劃分爲廿六個投遞區，每區編定專號，公衆在信函封面上寄件人及收件人之地名之下加註投遞區號，以便分揀投遞。

（丑）郵件當天投遞完畢——增加信差投遞班次，務使當日收到之信件，儘能於當天投遞完畢。

（寅）製售小型信箱——這種信箱，是供寓居樓上的住戶購置或依式仿製，懸掛門前，以便信差投派郵件。

（丙）運輸的「快」

（子）函件可交飛機運送者，概由航空寄發。

（丑）設置飛機場轉運站。

（寅）調組自行車郵路——村領步差班郵路，酌量改組自行車班，一年來共已調組一千四百多公里了。

（卯）改進鄉村郵遞——現已指定汕頭、台山、南海三局爲改進鄉村郵遞實驗局，積極改進鄉村郵遞。

三，第二大綱領——「安全」

爲確保郵件安全計，經推行下列各設施：（一）創辦報值掛號，凡公衆交寄各項郵件，價值有證，可報明價值，貼納報費，如有寄失，郵局照報價賠償。（二）恢復收寄保價郵件，自去年六月份起恢復收寄保價郵件及國內保價包裹，以便民衆。（三）推行減少無法投遞信件運動，爲減除無法投遞信件，揭示公告招領及採取試派手續，並廣事宣傳，促請民衆交寄信件時，注意書明詳細寄件人姓名住址，及收件人姓名住址，務使每一信件均得妥派。

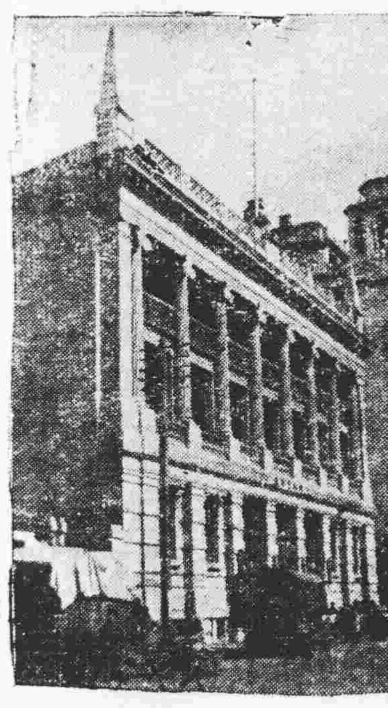

廣東郵政管理局門面

四，第三大綱領——「普遍」

利民的目標，在使民衆普設郵政之下，必須使窮鄉僻壤，咸得享受郵遞之便利，過去一年來，體察各地需要，增設郵局二處，郵政代辦所二十二處，郵票代售處一四五四處，村鎮信櫃一九〇處，郵站一四五〇處。

五，第四大綱領——「服務」

便利公衆，便是爲民衆「服務」，星期日延長營業時間，照常營業，誠懇接待公衆，設問事處解答民衆的問題，並設立公衆批評和意見箱，請公衆對郵務批評建議，作爲改進的準繩。

六，發展業務和提高工作效率

郵政事業，是以「自給自足」爲政策的，爲求收支平衡計，積極方面，須發展業務，增裕收入，消極方面，必須節省開支，以減省人手，在此業務增進，人手短絀之環境下，工作須辦理員工之苦幹精神，工作效率已可想見，每兩週或三週方得休息一天，投遞信件，通常達十二小時，而信差工作時間，共派往車站輪埠之員工及快遞...

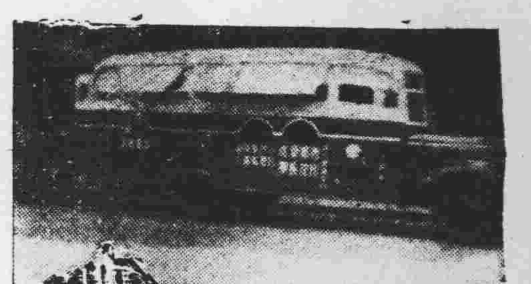

汽車行動郵局

七，後言

原則上「溫故而知新」，我們仍未感到滿意，現在我們覺得前途還有很遠的方向，使國內國外，我們不但要處處稱善，還要取得好的效果，朝着這個方向，所以今年華僑年是一個特定的時期，務使華僑寄家的迅速安全，遞到家鄉，請將華僑的居址，村名及附近的商店，郵局可以辦理代收信件，及投遞...

班郵差，更不分日夜，寒暑風雪，等候車船運送郵件，無不表現其忠貞爲郵之專業精神。

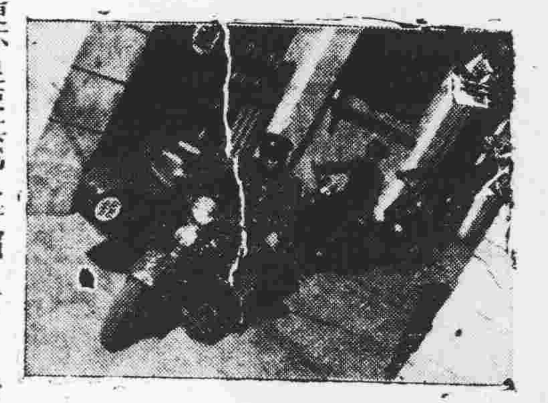

郵政機器腳踏車

出發收取超班信筒郵件

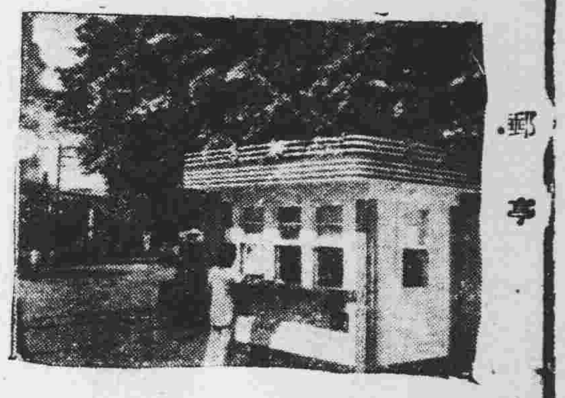

郵亭

穗港分信處回憶

吳超明

「國之郵政機構，例不能在異國領土上設立」，我國前以遜清積弱，英日法等國紛紛在我國通商口岸設置客郵，其侵犯主權，莫此爲甚，後經我國郵政當局毅然撤消客郵，各國無敢異議，不圖抗戰初期，竟能於英國統治下之香港地方設立一「廣州郵局香港分信處」，且能獲到英國優渥之協助，此固屬盟邦同情我國神聖抗戰，而中華郵政辦理成績優良，博得友邦樂助，亦屬其中主因。本人當時忝長該處，謹就記憶所及，簡括敘述如下：

民國廿七年十月下旬廣州棄守，現任管理局長黎儀燊氏奉令率一部員工設辦事處於廣寧，當時華南與國外郵件幾全部賴香港轉運，但廣寧與香港相隔陷區，郵件無法直接構通，若將各方郵件仍舊運入廣州，則不特我國軍政秘密易致洩漏，即海外華僑寄回之僑家匯款亦必被劫奪無遺。我國郵政最高當局有見及此，以便在當地就便與香港當局洽商設立一輸運機構，於香港將寄交後方之軍政及民衆信件，同時並設立「廣州郵局香港分信處」，該處每日先將該局收到各方寄交廣州之郵件總包，全部由該處當天分揀清楚，分別寄出，香港郵局當時未與日敵宣戰，無論如何，此種偉大之互助……

該機構能屹然無恙，對於國家之抗戰前途，不無少補……

事物交際殷，賴郵爲之媒，相別如相晤，欣然慰藉來。——譯伏爾泰名詩

當所以在今日，郵政已成爲公衆日常生活中不可缺少的一部份，今天是三月二十日，郵政紀念日，希望在這個節日裏，更加強公衆對於郵政的認識，共同來愛護郵政和發展郵政，因爲郵政的光榮，也就是各位公衆的光榮，而郵政的充實，也就是公衆生活的充實與繁榮！

郵政的傳遞信函以外，貨物包裹業務，輸送印刷物，商品的流通，作極努力的交流，爲文化，經濟發展進化，以配合工商業，金融業務，儲金、匯兌、壽險等，其它種種業務，代理國庫，代發軍人郵轉電報，售印花稅票，如代理政府及其它等等，更深一層的服務人民。

郵政與公衆日常生活

△陳炳釗▽

國父說：「政者，衆人之事。」郵政是一種專爲衆人服務的公用事業，並不是老子所謂「老死不相往來」的時代，而是人類生活日趨複雜，世界日趨進化，人與人之間必須有相當的聯繫，郵政的起因，是以表示這種衆人之事中最主要的「行」——即交通——日常生活中離不開衣食住行四大要素，而交通更成爲現代社會生活最嚴重的因素，故衆人的衣食住行各方面也必隨着交通而遭受最嚴重的影響。

郵政事業與公衆生活日趨密切的關係，爲什麼能這麼密切呢？這是由於郵政有下列幾種特質：第一是普遍，郵政機構遍佈窮鄉僻壤，亦莫不有郵政的蹤跡，一個總生郵的人，也能收到外來的訊息。

第二是基礎穩固，郵政是國營獨佔事業，而且郵政是廣大人民共通的需要，它決不會倒閉的。

第三是迅速，郵政的任務是有效地利用航空、鐵路公路各種交通工具，公能迅速，也是郵政的一種特質。

第四是低廉，二千元一封信，誰人還肯說貴，公衆對於郵政的熱烈希望，予郵政經濟的同情，以損害，便能改善。

第五是簡便，郵政服務的對象，因爲非是中下層階級……

現代人類生活的特質是互助，換句話說，就是分工合作，這表現於經濟上是相倚賴，於文化上則是溝通，今天已不能有類似魯濱孫的生活，郵政的出現，就是時代的尖端，站在這歷史的位置上，擔負最大的貢獻。

中國民用航空開辦，不過僅少數人享受，其利用者可以厥爲郵件，數多遠非鐵路輪船電報所能比擬，中國郵政在五十年來的經營，其發展成績能如此猛進，也就完全基於郵政部門對於通訊的密切……

郵政儲匯業務的展望

羅廣榴

郵政業務依其性質而分，可得下列三類：

1 輸送業務——包括郵件輸送，貨物輸送和旅客輸送。

2 金融業務——包括儲金，匯兌，支票，保險，及信託等。

3 代理業務——如代理國庫，代售印花，郵轉電報等。

這三類業務中，以郵件輸送業務爲中堅，但以目前社會和經濟上的需要，也在近年郵政業務中佔有一個很重要的地位……

日本及英國的郵政儲金，多於其他銀行的存款，而英蘇聯各國的郵政儲金，其利用亦廣……

三十五年及三十六年廣東郵區收寄航空郵件件數比較圖表

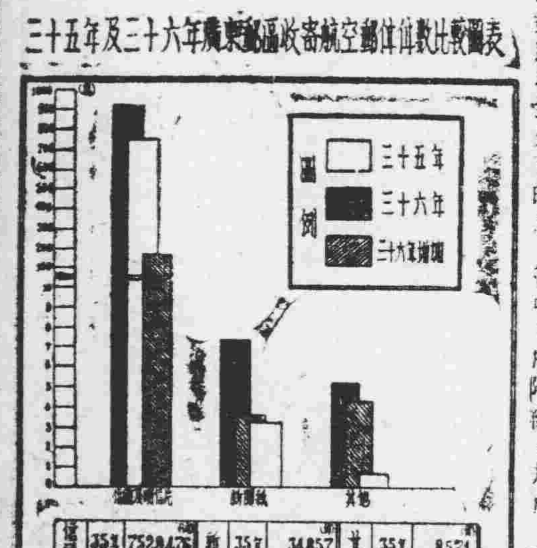

35年	7528476	新	35年	34857	其	35年	8574
36年	8237231	聞	36年	72959		36年	52460
增	1707755	紙	增	38102	他	增	43886

收寄航空郵件比較圖表

廣州淪陷後，各地交通逐漸斷絕，郵路又被日寇封鎖，郵務勘探路線，以達沙魚涌，經淡水、惠陽，至曲江始得連絡，轉運郵件……

以「服務社會，便利民衆」來紀念我們的郵政節

高鎏

題今日是郵政節，郵政既是人民的事業，所以郵政也不能離開民衆，當然話題所以離不開「郵人」……

「快」的目標可是「快捷第一」，安穩第一，普遍第一……

郵政紀念日專刊　撫絕太空　歐陽駒題

郵政紀念日專刊　敏事信言　張發奎

郵政紀念日為什麼要定在今天？

前清光緒二十二年二月初七日即西曆一八九六年三月二十日，爲光緒皇帝硃批核准正式開辦現代郵政之日，故現定三月二十日爲我國郵政紀念日。

郵政五十年來之發展圖表

黃金補丸

三十歲後腎虧多夢洩　四十歲後腎虧夜尿頻

凡男子破身早，犯手淫，多妻妾，攻伐傷身，或結婚後，色慾過度，此爲二十歲後，破壞身體之初期，乃常有遺精，夢洩，精稀陽弱，人神不足，氣虛血少，腦弱善忘，腳爪筋痺，精育難成等，凡此症狀，服黃金補丸二樽，可有挽回頹勢，補充氣血，同復記憶，提振精神之效。若四十歲後，身體失調，於初期，而慾火熾盛，又難自禁，腎虧甜尿，百病叢生，夜多小便，迎風流淚，精稀精冷，子嗣難成，便後返滴，腰骨刺痛，腎虧腳氣，任事無神，登高氣喘，多行腳軟，眼花眼矇，耳鳴耳聾，夜眠腳冷，氣血不足，風湧頭暈等，請服黃金補丸，便可解除各病，返老還童之效。

黃金補丸服後，小便暢快，面色紅潤，神足精多，血旺腦聰，如遇妻室經淨行之，多能成孕，此丸補虛培腎，藥力又甚強，久已風行社會，用者幸勿借其強意，取樂行淫，幸勿貪強多服，初起甜尿症服之立效。

黃金補丸凡藥店有代售　杉木欄唐人藥廠發行

保濟丸　主治　痾嘔肚痾　四時感冒　李眾勝堂

遺失　廣東警保處本年度348號銅質職員證章一枚特此聲明作廢　曾化野啓

遺失聲明　本人于三月十四晚在大沙頭廣九車站內遺失粵漢區鐵路管理局發給廣州至深圳二等第（00701）號長期車證一枚除呈請註銷補發外特此登報聲明作廢　霍保啓

楊桐竹林　主治：風眼　熱眼　虛眼　淚眼　爛眼　眼矇　眼腫　眼痛　起點　起膜

精　藥

總行廣州杉木欄路　各處藥店均有代售

老東昌藥廠出品　印度靈光眼藥水　印度眼藥水

諸君注意　如若患綠水灌童人，生倒毛年久爛肉，宜請醫生手術兼施　醫務所沙面肇和路廿七號　自然收效

總發行廣州沙面肇和路二七号　各藥房均有代售

惠群大藥行總經理　十三行七十號

北京陳大學　相天下士　有家傳實學　有巨大眼光　（驚人論相）　立斷生死成敗

諸君欲知目下安危禍福財得失及有一切疑難事請來一問保君滿意　寓第十甫南源酒店陶陶居對面　樓通南北語　相金從廉　晨九時至晚九時止

醫師馬寶階專醫皮膚　花柳白濁　療法進步即日奏效最速

遺失聲明　現因遺失交通部公路總局第三區公路工程管理局惠字第〇一八八五號司機執照乙本除呈報備案補領外特登報聲明作廢　黃秀啓

遺失　裝有電話保證金收據作廢查本號經向廣州市自動電話管理處申請補發

粵穗國代聯誼會擁戴蔣孫爲正副總統

幷簽署向大會提名爲候選人

「觸雷」糾紛將提增名額解決

【專訊】粵穗當選國大代表，爲表示擁護蔣主席孫副主席起見，昨特由陳策，蕭次尹，陸幼剛，陸匡文等發起簽署蔣主席孫副主席提名爲正副總統候選人，此項提議，已有數十人簽名蓋章連署者，均表贊成。又據此間經政府公佈可能獲得合理解決之國大代表談：關於「觸雷」國大代表之解決辦法，不必惹起訴訟。此項合理解決辦法，即若干國大代表將于國民大會開會時，提出臨時動議，修改國民大會組織法，將國代名額增加，以解決此種糾紛。現此種提議，經極多已獲正式當選之國大代表同意，如提會討論，將可獲得通過。（將）

各方通電擁戴蔣孫

聯誼會

【中央社訊】粵穗第一屆國民大會代表聯誼會，昨（十九）日午後在正行會，出席者蕭次尹，陳光甫等，議決推舉蔣主席，孫副主席爲正副總統候選人，並分電各方擁護。[illegible]

省參會

【中央社訊】省參會第十三次大會，昨（十九）日首開幕，由議長丘譽主席，議決發出通電，擁戴蔣主席孫副主席爲正副總統候選人。[illegible]

民憲會分會歡迎吳尙鷹

幹監聯席會議一致通過擁護蔣孫競選正副總統

【中央社訊】民憲分會昨（十九）日下午假會所歡迎吳尙鷹，並商討代表大會事宜。[illegible]

各地代表到京出席，一律規定憑當選證書入場。又據國大代表廣州招待站消息：國大會籌備處規定：（一）市發國民大會代表由省（二）旅費以照（三）代表給領通電（四）當選地區接近點之旅費標準。[illegible]

穗開建同鄉今招待報界

【本市訊】此間留穗開建同鄉會常務理事[illegible]

馮次淇，張香圃，黃文鶴年，蕭次尹，趙麥朝，邱譽，丘國瑞，劉植陸匡，文朱克勤，呂汝國，陶林英等三省五十人...[illegible]

電廠新任經理昨午招待新聞界

對電力增價仍官講官話

整頓電廠尙無良好計劃

【本市訊】廣州電廠昨（十九）日下午三時，招待本市新聞界，到會有各報社記者十餘人，由該廠新任經理處長鄭國諮裝，親自招待。首由記者詢問：一、電力增價問題，二、長堤燈光問題，三、西村電廠情形。[illegible]

當選國代紛紛領證

【博愛社訊】本省選舉事務所，昨（十九）日開始發給國大代表當選證書，計昨日領證者，有李文範等三十餘人。[illegible]

由臨高開海口汽車

中途遭匪伏擊

死傷被擄各十餘人損失極大

三江墟覆車死傷十餘人

【海口十九日專電】文昌呂先同汽車，十六日由文昌開海口，途至三江墟附近，時因機件發生故障，乘客邢田中死傷，[illegible]

損失規兩箱　王漢宗疏畧送貨匪手

【專訊】靖海路明記行夥伴王漢宗（十八）晚九時許，將貨[illegible]

漢奸案　何任才處死　李維倉不起訴

【專訊】高院特刑庭審理漢奸案，昨判決何任才處死刑，褫奪公權終身，財產除家屬必需生活費外沒收。[illegible]

麻瘋病人處理辦法

【省新處訊】本省各地發現麻瘋病人，[illegible]

楊元忠談　海上巡防

海軍將加強　浮塢將自厦運粵

【專訊】海軍第四區新任司令楊元忠，昨（十九）日接見記者談稱：[illegible]

春雷初發　雨兆豐年

【專訊】昨日爲農曆二月初九日，時值上午十時後，雷雨交作。[illegible]

配售會委員全數聘定

【中央社訊】廣州市配售委員會，已由省委聘定。[illegible]

東濠河面流動檢查

獲一歹徒

【專訊】前晚十一時許，警備隊[illegible]

瓊山催征員違法被扣辦

【海口十八日專電】瓊山譚澤鄉[illegible]

街邊聚賭

西堤拿獲兩宗

【專訊】昨（十八）日上午十時，[illegible]

澳督夫婦廿二來穗

【省新處訊】[illegible]

穗市點滴

限制攜帶現鈔　地區範圍擴大

過穗及附近亦受限制

【專訊】內地攜運現鈔來穗，限制五千萬元。[illegible]

詩班大合唱

廿八日在東較場舉行

基督復活露天禮拜

【專訊】本市基督教聯會，[illegible]

照常舉行　音樂欣賞會

省民教館　化工藝班　繼續招生

廣九車昨晨突遭匪襲擊

港商被擄案　續獲餘匪

【專訊】廣九快車十九日上午九時許，由廣州開抵茶山站附近，[illegible]

配售粮食　加緊準備

市長今召各區長訓示

【專訊】本市粮食配售處各項籌備工作，已告完成，[illegible]

市府否認攙充政費

配售粮價得

美術節　盛大晚會

【中央社訊】本月廿五日美術節，[illegible]

實業公司昨飛海口

控巡縣縣長　所傳非事實

數婦慘被痛毆

關員硬要沒收毛巾

胡文虎捐助冬救會一億元

國際足球賽

如今日天氣好　市聯出戰澳警

昨日成績

培英校運會

甄審手續完畢

收復區肄業及畢業生

國際獎學金

分配名額決定

粵穗全運選手下月十日集中

並在穗先開運動會

籌委會現加聘委員

市警球員積極訓練　準備參加全運

世運足球預選　香港有新波折

隔江罵戰之拳師　決明晚在港清算

中大

義演花絮

義演賑濟樂得解囊

誰說環境不可改造

中大消息

晉伯英文　速修升大班開課

本校速修班三個月畢業此爲第三屆招生並加升大班應付署期升大

校址文德路

時發時愈　白濁白帶斷尾　奇聞

殘缺手腳

殘胎生手脚

缺胎生歪背

胎生歪腰

胎生軟脚

按生而行

雙膝長短

王伯泉

中國百貨公司

通便素

平肝　健胃　清熱　輕瀉

各處有售